Fundação Universidade de Brasília

Relatório Geral de Atividades 1977
Volume I

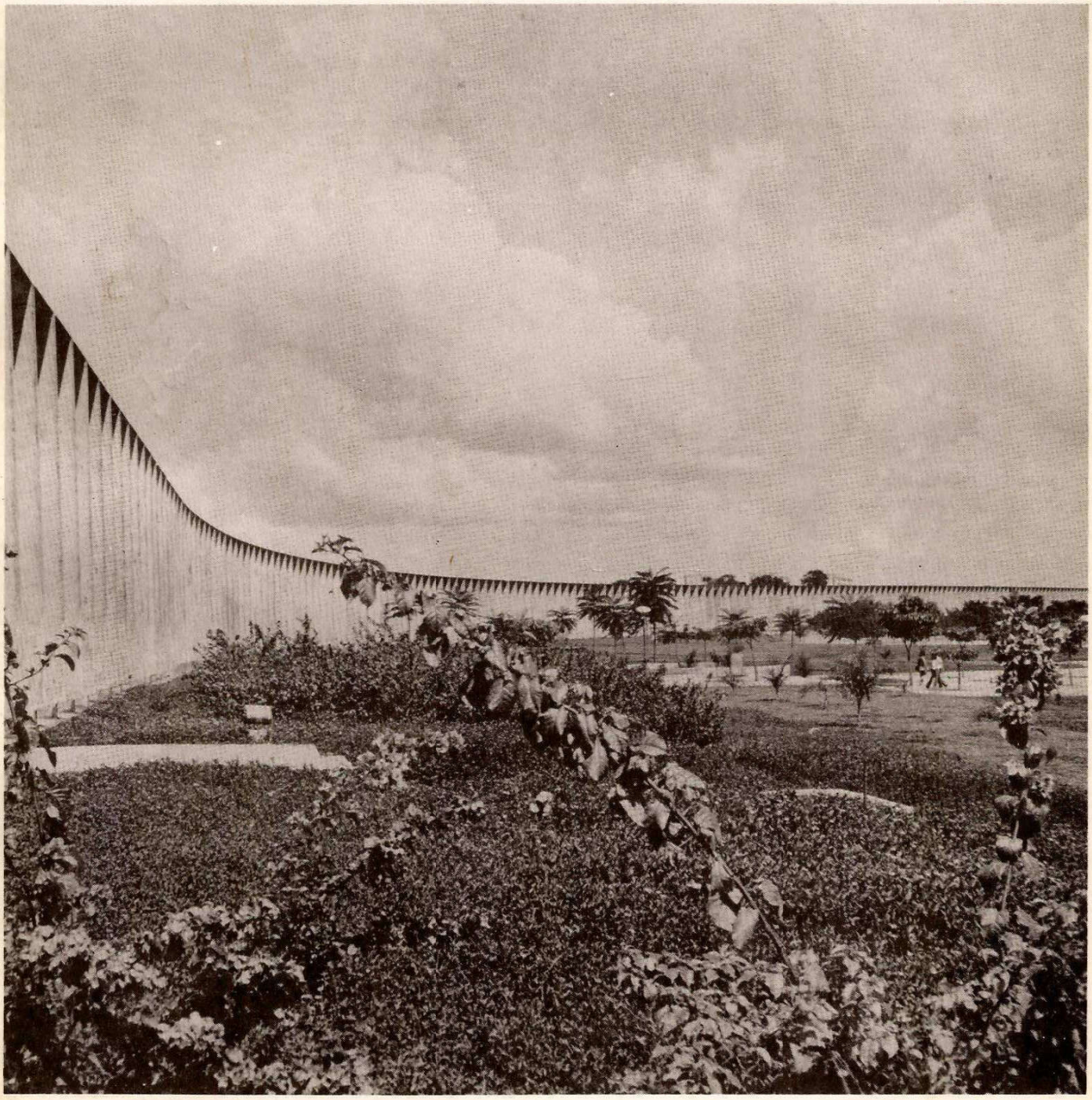

Fundação Universidade de Brasília

Relatório Geral de Atividades 1977
Volume I

Í N D I C E

Introdução 001

Apresentação 002

Decanato de Pesquisa e Pós-Graduação 002

- Trabalhos publicados

Departamento de Física 057
Departamento de Geociências 060
Departamento de Matemática 066
Departamento de Química 072
Departamento de Estatística 077

Departamento de Biologia Celular 080
Departamento de Biologia Vegetal..... 090
Departamento de Biologia Animal 098
Departamento de Psicologia 108

Departamento de Ciências Sociais 118
Departamento de Geografia e História 124
Departamento de Economia 130

Departamento de Arte 136
Departamento de Comunicação 140
Departamento de Letras e Lingüística 144

Departamento de Desenho 153
Departamento de Arquitetura 155
Departamento de Urbanismo 157

Departamento de Engenharia Agronômica 160
Departamento de Engenharia Civil 166
Departamento de Engenharia Elétrica 169
Departamento de Engenharia Mecânica 170

Departamento de Medicina Complementar 173
Departamento de Medicina Especializada 183
Departamento de Medicina Geral e Comunitária 190
Departamento de Educação Física 195

Departamento de Administração 198
Departamento de Biblioteconomia 201
Departamento de Direito 205
Departamento de Ciência Política e Relações Internacionais 209
Departamento de Teoria e Fundamentos 212
Departamento de Métodos e Técnicas 216
Departamento de Planejamento e Administração 217

Decanato de Ensino de Graduação 220

- Instituto de Ciências Exatas 221
- Instituto de Ciências Biológicas 227
- Instituto de Ciências Humanas 234
- Instituto de Expressão e Comunicação 238
- Instituto de Arquitetura e Urbanismo 242
- Faculdade de Tecnologia 246
- Faculdade de Ciências da Saúde 252
- Faculdade de Estudos Sociais Aplicados 258
- Faculdade de Educação 263
- Diretoria de Assuntos Acadêmicos 269
- Menções por Departamento 271
- Comparação Estatística de Desempenho Departamental 284
- Comparação Estatística de Desempenho Departamental (custos relativos) 286
- Comparação Estatística de Desempenho Departamental (Corpo Técnico-Administrativo) 288
- Comparação Estatística de Desempenho Departamental (Corpo Docente) 290

Decanato de Extensão 292

- Descrição das Atividades 294
- Relatório do Campus Avançado 315

Decanato de Assuntos Comunitários 329

- Apresentação 330
- Diretoria de Assuntos Comunitários 334

Decanato de Administração e Finanças 359
- Diretoria de Administração 360
- Diretoria de Engenharia 378
- Comparação Estatística de Desempenho das Unidades (área meio - corpo técnico-administrativo) 397
- Assessoria de Planejamento e Controle 399
- Centro de Processamento de Dados 451
- Biblioteca Central 486
- Unidade Integrada de Saúde de Sobradinho 489

Códigos e Unidades 509

RELATÓRIO GERAL DE ATIVIDADES/77

VOLUME 1

PRESIDENTE DA REPÚBLICA

ERNESTO GEISEL

MINISTRO DA EDUCAÇÃO E CULTURA

NEY AMINTHAS DE BARROS BRAGA

FUNDAÇÃO UNIVERSIDADE DE BRASÍLIA

CONSELHO DIRETOR

Abílio Machado Filho

Amadeu Cury

Antonio Moreira Couceiro

Aristides Azevedo Pacheco Leão

Hélio Antonio Scarabôtolo

José Carlos de Almeida Azevedo (Reitor)

José Carlos Vieira de Figueiredo

José Vieira de Vasconcellos

UNIVERSIDADE DE BRASÍLIA

REITOR

José Carlos de Almeida Azevedo

VICE-REITOR

Marco Antônio Rodrigues Dias

D E C A N O S

DECANO DE ENSINO DE GRADUAÇÃO

Reinhardt Adolfo Fuck

DECANO DE PESQUISA E PÓS-GRADUAÇÃO

Amadeu Cury

DECANO DE EXTENSÃO

Vamireh Chacon de Albuquerque Nascimento

DECANO DE ASSUNTOS COMUNITÁRIOS

Luiz Otávio Moraes de Souza Carmo

DECANO DE ADMINISTRAÇÃO E FINANÇAS

Lister de Figueiredo

DIRETORES DE INSTITUTOS E FACULDADES

INSTITUTO DE CIÊNCIAS EXATAS

Diretor: Geraldo Severo de Souza Ávila
Vice-Diretor: Carlos Camiza Fortes

INSTITUTO DE CIÊNCIAS BIOLÓGICAS

Diretor: José Carmine Dianese
Vice-Diretor: Jeferson Bastos Aragão

INSTITUTO DE CIÊNCIAS HUMANAS

Diretor: Antonio Dantas Sobrinho
Vice-Diretor: Nelson Gonçalves Gomes

INSTITUTO DE EXPRESSÃO E COMUNICAÇÃO

Diretor: Lytton Leite Guimarães
Vice-Diretor: Aglaeda Facó Ventura

INSTITUTO DE ARQUITETURA E URBANISMO

Diretor: José Carlos Cordova Coutinho
Vice-Diretor: Gunter Roland Kohlsdorf Spiller

FACULDADE DE TECNOLOGIA

Diretor: Nelson Ortegosa da Cunha
Vice-Diretor: Danilo Sili Borges

FACULDADE DE CIÊNCIAS DA SAÚDE

Diretor: Daniel Barbato
Vice-Diretor: Adalberto Corrêa Café

FACULDADE DE ESTUDOS SOCIAIS APLICADOS

Diretor: Edson Nery da Fonseca
Vice-Diretor: Ana Maria Villela

FACULDADE DE EDUCAÇÃO

Diretor: Flávio Quixadá Linhares
Vice-Diretor: Jacques Rocha Velloso

CHEFES DE DEPARTAMENTOS

INSTITUTO DE CIÊNCIAS EXATAS

DEPARTAMENTO DE FÍSICA

Chefe: Colber Gonçalves de Oliveira
Subchefe: José David Mangueira Viana

DEPARTAMENTO DE GEOCIÊNCIAS

Chefe: João da Rocha Hirson
Subchefe: Almir Neves de Figueiredo

DEPARTAMENTO DE MATEMÁTICA

Chefe: Marcos Duarte Maia
Subchefe: David Goldstein Costa

DEPARTAMENTO DE QUÍMICA

Chefe: Hugo Jorge Monteiro
Subchefe: Newton Abrantes

DEPARTAMENTO DE ESTATÍSTICA

Chefe: Maurício de Pinho Gama
Subchefe: Celso Chiarini

INSTITUTO DE CIÊNCIAS BIOLÓGICAS

DEPARTAMENTO DE BIOLOGIA CELULAR

Chefe: Elliot Watanabe Kitajima
Subchefe: Jeferson Bastos Aragão

DEPARTEMENTO DE BIOLOGIA VEGETAL

Chefe: Francisco Pereira Cupertino
Subchefe: Cláudio Lúcio Costa

DEPARTAMENTO DE BIOLOGIA ANIMAL

Chefe: Henrique Krieger
Subchefe: Pedro Hernan Cabello Acero

DEPARTAMENTO DE PSICOLOGIA

Chefe: Thereza Pontual de Lemos Mettel

Subchefe: Julia Sursis Nobre Ferro Bucher

INSTITUTO DE CIÊNCIAS HUMANAS

DEPARTAMENTO DE CIÊNCIAS SOCIAIS

Chefe: Gentil Martins Dias

Subchefe:

DEPARTAMENTO DE ECONOMIA

Chefe: Charles Curt Mueller

Subchefe: Elca Rubinstein Rosenberg

DEPARTAMENTO DE GEOGRAFIA E HISTÓRIA

Chefe: David Gueiros Vieira

Subchefe: Azize Drumond

INSTITUTO DE EXPRESSÃO E COMUNICAÇÃO

DEPARTAMENTO DE LETRAS E LINGÜÍSTICA

Chefe: João Ferreira

Subchefe: Luiz Piva

DEPARTAMENTO DE ARTE

Chefe: Moisés Jacob Mandel

Subchefe: Bohumil Med

DEPARTAMENTO DE COMUNICAÇÃO

Chefe: Manoel Vilela de Magalhães

Subchefe: Adelar Santo Vicenzi

INSTITUTO DE ARQUITETURA E URBANISMO

DEPARTAMENTO DE ARQUITETURA

Chefe: Érico Paulo Siegmar Weidle
Subchefe: Eurico João Salviatti

DEPARTAMENTO DE URBANISMO

Chefe: Suely Franco Netto Gonzales
Subchefe: Muhdi John Koosan

DEPARTAMENTO DE DESENHO

Chefe: Douglas Marques de Sá
Subchefe: Orlando Luiz de Souza Fragoso Costa

FACULDADE DE TECNOLOGIA

DEPARTAMENTO DE ENGENHARIA AGRONÔMICA

Chefe: Roberto Meirelles de Miranda
Subchefe: Francisco Carlos Carvalho da Silva

DEPARTAMENTO DE ENGENHARIA CIVIL

Chefe: Kerginaldo Costa Monteiro
Subchefe: Oscar Carlos Tapia

DEPARTAMENTO DE ENGENHARIA ELÉTRICA

Chefe: Carlos Lisboa
Subchefe:

DEPARTAMENTO DE ENGENHARIA MECÂNICA

Chefe: George Raulino
Subchefe: José Gonçalves de Almeida

FACULDADE DE CIÊNCIAS DA SAÚDE

DEPARTAMENTO DE MEDICINA COMPLEMENTAR

Chefe: Renato Angelo Saraiva
Subchefe: Alberto Nicolau Raick

DEPARTAMENTO DE MEDICINA ESPECIALIZADA

Chefe: Héllio Barbosa Ferreira
Subchefe: Francisco Floripe Ginani

DEPARTAMENTO DE MEDICINA GERAL E COMUNITÁRIA

Chefe: Iracema Mathilde Baccarini
Subchefe: Josenilda de Araújo Caldeira Brant

DEPARTAMENTO DE EDUCAÇÃO FÍSICA

Chefe: Mario Ribeiro Cantarino Filho
Subchefe: Alcir Braga Sanches

FACULDADE DE ESTUDOS SOCIAIS APLICADOS

DEPARTAMENTO DE ADMINISTRAÇÃO

Chefe: Maria do Socorro Macedo . Carvalho
Subchefe: Carlos Alberto Mota Pelegrino

DEPARTAMENTO DE BIBLIOTECONOMIA

Chefe:Suzana Pinheiro Machado Mueller
Subchefe:Vera Amália Amarante Macedo

DEPARTAMENTO DE DIREITO

Chefe: José Francisco Paes Landim
Subchefe: Bento José Bugarin

DEPARTAMENTO DE CIÊNCIA POLÍTICA E RELAÇÕES INTERNACIONAIS

Chefe: José Carlos Brandi Aleixo
Subchefe: Anna Maria Villela

FACULDADE DE EDUCAÇÃO

DEPARTAMENTO DE TEORIAS E FUNDAMENTOS

Chefe: José Maria Gonçalves de Almeida Junior
Subchefe: Maria Teresa Oliva Marcílio de Souza

DEPARTAMENTO DE MÉTODOS E TÉCNICAS

Chefe: José Luiz Warren Jardin Gomes Braga

Subchefe: Elício Bezerra Pontes

DEPARTAMENTO DE PLANEJAMENTO E ADMINISTRAÇÃO

Chefe: Ediruald de Mello

Subchefe: Maria Ângela Gouveia de Mello

ÓRGÃOS COMPLEMENTARES

BIBLIOTECA CENTRAL

Diretor: Elton Eugênio Volpini

CENTRO DE PROCESSAMENTO DE DADOS

Diretor: Marco Antonio Pinho Werneck Rodrigues

COMISSÃO PERMANENTE DE VESTIBULAR

Presidente: Ênio de Magalhães

HOSPITAL DE SOBRADINHO

Diretor: Adalberto Corrêa Café

FUNCIONÁRIOS TÉCNICO-ADMINISTRATIVOS

SUPERINTENDENTE EXECUTIVO

Lister de Figueiredo

CHEFE DO GABINETE DO REITOR

Murilo Cesar Oliveira Ramos

CHEFE DA ASSESSORIA JURÍDICA

Hermenito Dourado

CHEFE DA ASSESSORIA DE PLANEJAMENTO E CONTROLE

Renato da Veiga Guadagnin

DIRETOR DE ASSUNTOS ACADÊMICOS

Yara Januzzi

DIRETOR ADMINISTRATIVO

Adalberto Couto de Oliveira

DIRETOR DE ASSUNTOS COMUNITÁRIOS

Nancy de Pilla Montebello

DIRETOR DE ENGENHARIA

Alfredo Hernando Pereira Turbay

CHEFE DO SERVIÇO DE PROGRAMAÇÃO E DOCUMENTAÇÃO

Maria da Graça Lustosa Maranhão

CHEFE DO SERVIÇO DE EXECUÇÃO E CONTROLE

Admar Pamplona Araújo

CHEFE DO SERVIÇO DE DIPLOMAS

Ângela Maria Jardim Martins

CHEFE DO SERVIÇO DE PESSOAL

Luiz Gonzaga da Silva Filho

CHEFE DO SERVIÇO DE MATERIAL

José Milton Ferreira

CHEFE DO SERVIÇO DE CONTABILIDADE

José Pelegrino Sampaio

CHEFE DO SERVIÇO DE PATRIMÔNIO

Dirceu Silvino de Souza

CHEFE DO SERVIÇO DE OBRAS

Fernando Ferreira de Paula

CHEFE DO SERVIÇO DE OBRAS COMPLEMENTARES

Edson de Oliveira Machado

CHEFE DO SERVIÇO DE INSTALAÇÕES

Décio Villas Boas

CHEFE DO SERVIÇO DE TRANSPORTES E ZELADORIA

Ulisses de Oliveira Lins

CHEFE DO SERVIÇO DE ALIMENTAÇÃO

Anecy Arantes de Araújo

CHEFE DO SERVIÇO DE ORIENTAÇÃO E DE MERCADO DE TRABALHO

Rosa Ferreira da Silva

CHEFE DO SERVIÇO DE APOIO CULTURAL

Conceição Zotta Lopes

CHEFE DO SERVIÇO DE PROTEÇÃO AO PATRIMÔNIO

Sindulfo Chaves Filho

O. FUB Nº /77 Brasília, 31 de dezembro de 1977.

Senhores Conselheiros:

Ao término de mais um ano acadêmico, submeto à elevada apreciação de Vossas Excelências o Relatório de Atividades do ano de 1977, nos termos da letra t do Artigo 10 do Regimento Geral.

A exemplo dos anos anteriores, as contas da FUB não são analisadas neste texto e integram a Prestação de Contas e o Balanço Geral, encaminhados separadamente a esse Conselho. Cabe entretanto assinalar que todas as contas da FUB, mesmo as relativas ao exercício de 1976, acham-se aprovadas pelo Egrégio Tribunal de Contas da União.

Agradeço o constante apoio e a orientação recebidos do Conselho Diretor a quem cabe a responsabilidade maior pelos acertos havidos nesta Universidade. Agradeço ainda ao Excelentíssimo Senhor Ministro Ney Braga pelo seu constante apoio a esta Universidade.

Renovando as expressões de minha elevada estima e admiração, subscrevo-me,

Atenciosamente,

José Carlos de Almeida Azevedo

JOSÉ CARLOS DE ALMEIDA AZEVEDO
Reitor

Excelentíssimos Senhores
Membros do Conselho Diretor
FUNDAÇÃO UNIVERSIDADE DE BRASÍLIA

- A P R E S E N T A Ç Ã O -

O aprimoramento da UnB vem impondo crescentes dificuldades à apresentação deste Relatório Anual que a partir deste exercício é apresentado em dois volumes, um deles contendo a súmula dos trabalhos de investigação original publicados por esta Universidade.

DECANATO DE PESQUISA E PÓS-GRADUAÇÃO

Apesar dos embaraços por que passou esta instituição no ano de 1977, comentados mais adiante, houve aumento das atividades de investigação original importando em 750 trabalhos publicados ou comprovadamente aceitos para publicação pelos professores da UnB em 1977. Além desses acham-se em andamento 496 outros trabalhos de investigação. Esses trabalhos acham-se relacionados, por departamento, mais adiante, e seus resumos acham-se no volume II. Nesse rol não estão incluídas 116 teses de pós-graduação defendidas em 1977.

Tabela 1

EVOLUÇÃO DOS TRABALHOS PUBLICADOS

1971	1972	1973	1974	1975	1976	1977	(%) 77/71
084	337	565	655	737*	688	737	750

(*)- Em 1975 foram lançados por equívoco, como trabalhos publicados, textos preliminares aceitos para publicação.

A contenção das importações, em particular de drogas e reagentes, impôs severas restrições à UnB; entretanto, foi possível manter as assinaturas das revistas e periódicos (cerca de 6.600 títulos obtidos por intercâmbio e por assinatura direta, envolvendo esta o montante de Cr$ 2.748.105,10) e foram ainda importados livros no valor de Cr$ 856.925,88, o que acarretou uma despesa de Cr$ 3.605.030,98, em moeda estrangeira. No mercado interno foram adquiridos livros estrangeiros no valor de Cr$ 67.334,30 e livros nacionais no valor de Cr$ 679.793,45. Assim, a UnB teve em 1977 uma despesa de Cr$ 4.352.158,73 em material bibliográfico.

Na área do Decanato de Pesquisa e Pós-Graduação, o crescimento desses cursos levou à implantação, no início deste ano, do sistema de registro acadêmico, idêntico ao da graduação, existente na UnB há 5 anos. Foi ainda autorizada a criação do curso de Biblioteconomia perfazendo assim o total de 23 cursos pós-graduados regularmente oferecidos.

Em decorrência de providências em andamento espera-se ainda que a UnB poderá oferecer, no ano próximo o doutorado em Economia.

Tabela 2

EVOLUÇÃO DOS CURSOS DE PÓS-GRADUAÇÃO

ÁREA	1971	1972	1973	1974	1975	1976	1977
CIÊNCIAS	01	02	03	04	05	10	11
HUMANIDADES	01	02	03	05	07	11	11
T O T A L	02	04	06	09	12	21	22

NOTA: Os cursos de pós-graduação oferecidos nesta data são os seguintes: DOUTORADO: Matemática. MESTRADO: Física, Sociologia, Antropologia Social, Matemática, Biologia Molecular, Economia, Educação (três habilitações), Química, Comunicação, Teoria da Literatura, Lingüística, Direito (duas habilitações), Geociências, Psicologia, Fitopatologia, Estatística, Administração, História, Planejamento Urbano, Medicina Tropical e Ecologia.

RELAÇÃO DOS CURSOS DE PÓS-GRADUAÇÃO QUANTO AO RECONHECIMENTO PELO CFE

C U R S O	S I T U A Ç Ã O	
	CRIADO EM	CREDENCIADO EM
DOUTORADO EM MATEMÁTICA.....	22/01/75	
MESTRADO EM FÍSICA	1969	03/07/74
MESTRADO EM SOCIOLOGIA	agosto/70	
MESTRADO EM ANTROPOLOGIA SOCIAL	agosto/72	08/10/76
MESTRADO EM MATEMÁTICA	05/01/72	04/06/75
MESTRADO EM ECONOMIA	19/12/72	01/07/74
MESTRADO EM BIOLOGIA MOLECULAR	25/10/72	06/11/74
MESTRADO EM EDUCAÇÃO	24/09/73	05/11/74
MESTRADO EM QUÍMICA	24/09/73	
MESTRADO EM COMUNICAÇÃO	10/05/74	
MESTRADO EM TEORIA DA LITERATURA	31/05/76	
MESTRADO EM LINGUÍSTICA	31/05/76	
MESTRADO EM DIREITO	20/12/74	08/02/77
MESTRADO EM GEOCIÊNCIAS	22/01/77	
MESTRADO EM PSICOLOGIA	25/08/75	
MESTRADO EM FITOPATOLOGIA ..	25/08/75	10/03/76
MESTRADO EM ECOLOGIA	23/09/76	
MESTRADO EM ESTATÍSTICA	23/09/76	
MESTRADO EM ADMINISTRAÇÃO ..	06/10/75	
MESTRADO EM HISTÓRIA	24/11/75	
MESTRADO EM PLANEJAMENTO URBANO	14/01/76	
MESTRADO EM MEDICINA TROPICAL	09/03/76	
MESTRADO EM BIBLIOTECONOMIA.	26/08/77	

Até março de 1978 será solicitado ao CFE o reconhecimento dos seguintes cursos de pós-graduação: Biblioteconomia, História, Psicologia e Ecologia.

Encontram-se ainda no CFE os pedidos de reconhecimentos dos cursos de pós-graduação em Estatística, Química, Sociologia, a nível de Mestrado e Matemática, a nível de Doutorado.

No ano findo o FIS enfrentou sérias dificuldades em seu curso de pós-graduação; apesar de existirem laboratórios amplamente equipados e condições acadêmicas sabidamente satisfatórias, entre elas as referentes a periódicos e apoio bibliográfico e as de ordem salarial, o departamento ainda não conseguiu contratar um número significativo de pessoas qualificadas, implicando o cancelamento das novas matrículas para o seu curso de mestrado em 1978.

Os cursos de mestrado em Planejamento Urbano e em Comunicação não sofreram menores embaraços que o FIS; prevê-se portanto que se tomem idênticas providências no ano próximo, cancelando a abertura de novas matrículas, caso não sejam contratados novos docentes e se possa assegurar a qualidade exigida. Espera-se entretanto que providências em andamento possam levar esses três cursos de pós-graduação a um melhor desempenho em 1978. As informações complementares relativas à pós-graduação e pesquisa encontram-se a partir da página 48 deste volume e no volume 2 deste Relatório de Atividades.

A admissão de alunos aos cursos de pós-graduação continua sendo feita buscando selecionar os mais capazes. Tais cursos na UnB, não são portanto meras extensões dos cursos de graduação e o número de alunos admitidos anualmente por curso é em média de dez.

Infelizmente, entretanto, a UnB teve de reformular algumas exigências para o ingresso nos cursos de mestrado e de doutorado. O requisito da MGA mínima (média global acumulada) de 4 unidades (ou seja, 8 na escala de menções de 0 a 10) revelou que um elevado número de alunos de outros estabelecimentos preenchem tais critérios mas não se revelam à altura do curso na UnB; em contrapartida, alunos da UnB com MGA inferior teriam desempenho melhor na pós-graduação se não lhes fosse vedado o ingresso pelo critério da MGA. Por isso — em caráter excepcional e a critério exclusivo da Câmara de Pesquisa e Pós-Graduação — passou a ser permitido que alunos da UnB com MGA superior a 3,5 e com média superior a 4 em disciplinas de graduação afins às do núcleo comum da pós-graduação possam ingressar nesses cursos pós-graduados. Essa providência foi feita em caráter experimental.

DECANATO DE ENSINO DE GRADUAÇÃO

Na área do Decanato de Ensino de Graduação foram reconhecidos os cursos de Relações Internacionais e Educação Física.

Todos os cursos de graduação da UnB foram reconhecidos pelo CFE, excetuados os de Engenharia Florestal, Estudos Sociais, Enfermagem, Nutrição e Ciências Contábeis; quanto a estes, acham-se dentro do prazo previsto em lei para solicitar o reconhecimento. No ano que se inicia, pretende-se criar a habilitação em Direito Agrário no Bacharelado em Direito e transformar em duração plena o curso de Processamento de Dados. Além disso, estuda-se a implantação do curso de Odontologia, já aprovado pelo Ministério da Educação e Cultura.

Cogita-se ainda iniciar estudos com vistas à criação da habilitação em Saúde Pública no curso de Medicina e de Engenharia Sanitária na Engenharia.

Acha-se no Conselho Federal de Educação, para fins de reconhecimento, o processo relativo ao curso de Engenharia Florestal.

SITUAÇÃO DOS CURSOS DE GRADUAÇÃO QUANTO AO RECONHECIMENTO PELO CFE

C U R S O	S I T U A Ç Ã O	
	CRIADO EM	RECONHECIDO EM
ARQUITETURA(1)	06/01/62	03/05/67*
DIREITO (7)	06/01/62	25/06/68
ADMINISTRAÇÃO (2)	06/01/62	25/06/68
ECONOMIA (1)	06/01/62	25/06/68
MEDICINA (1)	**	14/07/72
LETRAS (8)	06/01/62	26/09/72
BIBLIOTECONOMIA (1).....	19/01/66	08/11/72
COMUNICAÇÃO (4)	19/01/66	08/11/72
CIÊNCIAS SOCIAIS (5)	04/08/67	09/11/72
HISTÓRIA (1)	04/08/67	09/11/72
PEDAGOGIA (15)	02/04/62	19/06/72
FILOSOFIA (2)	04/08/67	09/11/72
GEOLOGIA (1)	**	01/02/73
CIÊNCIAS BIOLÓGICAS (5) ..	**	01/02/73
LICENCIATURA EM CIÊNCIAS 1º GRAU (1)	**	01/02/73
MATEMÁTICA (2)	**	12/03/73
FÍSICA (2)	**	12/03/73
ENGENHARIA CIVIL (1)	**	27/03/73
ENGENHARIA ELÉTRICA (2) ..	**	27/03/73
ENGENHARIA MECÂNICA (1) ..	**	27/03/73
DESENHO E PLÁSTICA (1) ...	16/12/72	27/05/73
PSICOLOGIA (3)	15/06/63	20/06/74
SERVIÇO SOCIAL (1)	05/01/72	20/06/74
GEOGRAFIA (2)	26/03/71	14/04/75
AGRONOMIA (1)	**	29/03/76
MÚSICA (4)	**	29/03/76
RELAÇÕES INTERNACIONAIS(1)	31/05/74	04/08/77
ESTATÍSTICA (1)	24/09/73	13/02/76
PROCESSAMENTO DE DADOS (1)	20/09/73	05/04/76
ENGENHARIA FLORESTAL(1)***	31/05/74	
EDUCAÇÃO FÍSICA (1).....	19/12/72	16/03/77
ESTUDOS SOCIAIS (1)*** ...	06/10/73	
ENFERMAGEM (1)***	09/04/75	
NUTRIÇÃO (1)***	09/04/75	
CIÊNCIAS CONTÁBEIS(1)***..	20/01/76	
QUÍMICA (2)	**	12/03/73

NOTAS: (*) - Reconhecido novamente em 1971 pois não obedecia ao currículo mínimo do CFE baixado em 1969;

(**) - Não há registro da data de início do funcionamento , ocorrido antes de 1971;

(***) - Trata-se de cursos novos sem interstício legal para reconhecimento.

Tabela 4

EVOLUÇÃO DO CORPO DISCENTE

Cursos de Graduação

ÁREA	1971	1972	1973	1974	1975	1976	1977 (até 06/12/77)	(%) 77/71
CIÊNCIAS	1717	2775	3138	4267	5071	5541	4591	267
HUMANIDADE.....	1519	2564	3225	2746	3508	3450	4075	268
TOTAL...	3236	5339	6363	7063	8579	8991	8666	268

Observa-se que no ano de 1977 o corpo discente sofreu uma diminuição numérica, o que é devido ao seguinte: em primeiro lugar, à suspensão das transferências facultativas, que até 1979 provavelmente continuarão suspensas. Linhas abaixo é feita menção às transferências obrigatórias para a UnB que atende a algumas centenas de estudantes. A segunda, refere-se aos alunos da própria UnB que procuram mudar de opção realizando novo vestibular, apesar de ser permitida a mudança sem este expediente (ver pag. 12). Esta tabela não inclue os alunos especiais, portadores de diploma de curso superior, no total de 1.488. Compulsados estes, o aumento da população estudantil de Graduação foi de 314%.

ESTATÍSTICAS DO ENSINO DE GRADUAÇÃO

ANOS	DISCIPLINAS OFERECIDAS	TURMAS OFERECIDAS	CRÉDITOS OFERECIDOS	MATRÍCULAS DISCIPLINAS	CRÉDITOS TOMADOS	CRED. TOMADOS/ALUNOS POR ANO
1971	861	1151	5254	35346	161178	44,78
1972	996	1422	6461	51456	233612	43,55
1973	1106	1716	7774	67993	308012	44,38
1974	1143	1896	9053	69124	329762	45,09
1975	1293	2239	10542	72420	340376	44,57
1976	1597	2697	11996	78630	423085	47,05
1977	1681	3091	18298	70541	423246	48,83
(%) 77/71	195	268	348	199	262	9

Tabela 5

EVOLUÇÃO DE ÍNDICES DE DESEMPENHO NA ÁREA DO ENSINO DE GRADUAÇÃO*

A - número de professores equivalentes DE (2 TP-24 = 4 TP-12 = 1 DE); B - número de disciplinas oferecidas no ano; C - número de turmas oferecidas no ano; D - número de créditos oferecidos no ano; E - número de alunos por turma no ano.

	1971	1972	1973	1974	1975	1976	1977	(%) 77/71
B/A	1,66	1,97	2,11	2,13	2,20	2,61	2,72	60
C/A	2,21	2,81	3,28	3,53	3,81	4,41	5,01	127
D/A	10,13	12,71	14,87	16,87	17,94	19,63	29,66	193
E/A	30,71	36,19	39,62	36,46	32,24	29,15	22,81	-

(*) - Trata-se de dados anuais. A UnB funciona durante 225 dias efetivos por ano, em três períodos: o de Verão (45 dias) e dois períodos regulares de 90 dias cada um. Uma estimativa por período letivo é obtida, aproximadamente, dividindo-se os três primeiros índices acima por 3. Assim, por exemplo, a carga semanal média dos professores da UnB em 1976 (D/A é o número de créditos oferecido por professor nos três períodos é igual a 19,63÷3≅6,5 horas por semana).

Este ano foi reiniciada a publicação regular do Catálogo Geral dos Cursos interrompida há dois anos; a partir de 1978, ele será distribuído anualmente em janeiro. Até março de 1978, serão reeditados os Anexos ao Regimento Geral, cuja primeira publicação se deu em 1971; eles contêm os currículos plenos de todos os cursos da UnB. Da tabela 3 constata-se que àquela época apenas quatro cursos eram reconhecidos pelo CFE: Direito, Economia, Administração e Arquitetura, este último em desacordo com o currículo mínimo baixado pelo CFE em 1969.

Foram reformulados os currículos dos cursos de Bacharelado em Matemática, Arquitetura e Urbanismo; o primeiro dos quais já aprovado pelo CFE, e estão em estudos os currículos de Biblioteconomia, Medicina, Licenciatura em Ciências, Engenharia Civil, Engenharia Elétrica, Engenharia Mecânica e Processamento de Dados, com o propósito de torná-los mais flexíveis, eliminando-se várias cadeias de pré-requisitos; tais alterações foram aprovadas pelos colegiados competentes da UnB e pelo Conselho Federal de Educação ou estão em fase de envio a este Conselho.

Atualmente é a seguinte a distribuição de matrícula dos alunos de graduação:

ALUNOS MATRICULADOS

A N O	QUANTIDADE
1968	04
1969	19
1970	61
1971	205
1972	478
1973	751
1974	1188
1975	1753
1976	2214
1977	1993

A UnB ainda sofre os embaraços decorrentes das transferências obrigatórias, que em 1977 atingiram o elevado número de 651 alunos, provavelmente da mesma ordem de grandeza das transferências realizadas nas demais universidades.

As modificações introduzidas no Concurso Vestibular — a prova de redação, a média mínima para aprovação e a prova específica para algumas áreas foram altamente benéficas, em particular a segunda medida. O passar dos anos tem revelado o despreparo de muitos alunos aprovados na UnB, muitos dos quais optam por cursos de baixa procura ou demanda no vestibular e, transformando o 1º Ciclo Geral de Estudos numa espécie de "cursinho", voltam a fazer novo concurso para a área que realmente desejam. Nos concursos de 1977, 1072 alunos adotaram esse procedimento, o que também contribuiu para a diminuição numérica do corpo discente na Tabela 4. Essa prática é lamentável pois os alunos, obedecidos critérios de desempenho acadêmico, podem mudar de opção sem recorrer a novo concurso vestibular.

Quanto aos candidatos ao concurso vestibular (analisado em detalhe na parte relativa ao Decanato de Graduação) cabe assinalar o seguinte: o mais elevado percentual de alunos aprovados, em ambos os sexos situa-se ainda na faixa de 18 a 20 anos enquanto o mais elevado percentual de candidatos está na faixa de 20 a 25 anos apesar de esta população ser pouco maior que a anterior. Dentre os candidatos e os selecionados em vestibular, o mais elevado percentual é o de alunos solteiros. Com o passar dos anos e em decorrência do crescimento da cidade, Brasília passou a apresentar um elevado percentual de candidatos e de aprovados em concurso vestibular,

88% desses totais; observa-se ainda que os mais elevados percentuais de candidatos e de aprovados se encontra na categoria de alunos formada nos dois anos anteriores ao do concurso e, dentre estes, no último ano. Dentre os aprovados e os candidatos, a maioria não fez preparação especial para o vestibular. No primeiro vestibular do ano, o número maior de aprovados é integrado por alunos que ainda não haviam feito concurso vestibular ao passo que, no segundo vestibular foram os candidatos que já haviam feito um concurso os que obtiveram o mais elevado índice de aprovação. As distribuições dos candidatos ao concurso e dos aprovados segundo a renda familiar dos pais oferecem ainda várias informações. As tabelas relativas às estatísticas dos dois concursos vestibulares se encontram na seção relativa à Diretoria de Assuntos Comunitários.

Tabela 7

RESULTADO DE MATRÍCULAS DE GRADUAÇÃO

(02/77)

DEPARTAMENTO	VAGAS INICIAIS	PEDIDOS NA MATRICULA	MATRICULADOS
FÍSICA	1736	1301	1297
GEOCIÊNCIAS	856	1008	740
MATEMÁTICA	3230	2873	2718
QUÍMICA	1207	826	860
ESTATÍSTICA	2063	1031	1142
BIOLOGIA CELULAR	465	423	412
BIOLOGIA VEGETAL	419	287	321
BIOLOGIA ANIMAL	1535	1641	1534
PSICOLOGIA	2045	1759	1835
CIÊNCIAS SOCIAIS	1745	1084	1277
ECONOMIA	2275	1587	1567
GEOGRAFIA E HISTÓRIA	3360	2621	2670
ARTE	553	126	226
COMUNICAÇÃO	1340	952	1005
LETRAS E LINGUÍSTICA.....	3582	2493	2239
DESENHO	760	625	673
ARQUITETURA	530	871	574
URBANISMO	255	175	196
ENGENHARIA AGRONÔMICA	780	396	500
ENGENHARIA CIVIL	3565	3516	2876
ENGENHARIA ELÉTRICA	1438	999	993
ENGENHARIA MECÂNICA	819	842	762
MEDICINA COMPLEMENTAR	474	582	468
MEDICINA ESPECIALIZADA	1103	1177	1009
MEDICINA GERAL E COMUNITÁRIA	648	523	507
EDUCAÇÃO FÍSICA	2543	1432	1721
ADMINISTRAÇÃO	1803	1293	1362
BIBLIOTECONOMIA	615	431	535
DIREITO	2290	1180	1403
CIÊNCIA POLÍTICA E REL.INTERNACIONAIS	860	411	563
TEORIA E FUNDAMENTOS	640	320	317
MÉTODOS E TÉCNICAS	486	309	377
PLANEJAMENTO E ADMINISTRAÇÃO	370	125	172
TOTAL	46400	35129	34851

NOTA: Nos pedidos de matrícula acham-se computados pedidos de matrícula em mais de uma turma da mesma disciplina, com vistas à obtenção da disciplina em horário mais adequado.

Um marco importante no ano findo foi a contratação de professores de filosofia de excelente tradição acadêmica e elevada qualificação intelectual que formam o núcleo central de um curso de pós-graduação em filosofia a ser criado brevemente. Há três anos, devido à má qualidade do ensino oferecido, a UnB encerrou as atividades do curso de graduação em Filosofia. A esses professores foi inicialmente afeta — além de inúmeras outras — a incumbência de reformular a disciplina Introdução à Metodologia Científica que no passado deixava muito a desejar. É confortador saber que hoje a UnB oferece a disciplina Metodologia Científica em caráter obrigatório a todos os alunos da área de humanidades e, em caráter optativo, aos da área de ciências, familiarizando-os com Popper, Wittgenstein, Eccles, Russell, Eddington e outros filósofos da Ciência.

As demais informações relativas ao Decanato de Ensino de Graduação se encontram a partir da página 221 deste volume.

DECANATO DE EXTENSÃO

Os cursos de extensão tiveram seu ritmo arrefecido no ano findo devido aos incidentes ocorridos no meio do ano- Inúmeras programações foram canceladas, a começar pelo ciclo de conferências a que comparecem Ministros de Estado, Embaixadores e figuras representativas do mundo cultural, empresarial, administrativo e financeiro, relacionadas mais adiante.

As atividades de extensão da Universidade de Brasília consistiram, no ano de 1977, em 72 promoções, abrangendo cursos, simpósios, conferências e seminários. Ao longo deles estiveram presentes 2.888 alunos. Comparadas estas somas com o ano anterior, verificamos o seguinte: também em 1976 ocorreram 72 promoções, porém só numa delas, o curso de Ecologia, houve 2.506 alunos; além disto, as atividades de extensão estiveram paralisadas desde fins de maio a princípios de setembro de 1977, por causa da greve e suas conseqüências. O quadro seguinte demonstra a evolução dos cursos de extensão.

EVOLUÇÃO DOS CURSOS DE EXTENSÃO

ÁREA	1973	1974	1975	1976	1977
CIÊNCIAS	19	36	42	34	20
HUMANIDADES	46	62	62	38	52
TOTAL	65	98	104	72	72
INSCRIÇÕES	4044	6379	5428	7171	2888

Com efeito, se os incidentes estudantis refletiram-se seriamente aos níveis de graduação e pós-graduação, ainda mais fortes seriam de prever as suas repercussões em termos de extensão, uma área voluntária e portanto sujeita a maiores implicações psicológicas. Diga-se de passagem que a promoção "Lógica e Ciências Humanas" chegou a ser interrompida abruptamente por grevistas que, ao dispersarem os participantes, conseguiram tumultuar os ânimos em todas as atividades planejadas em seguida.

Mesmo assim foi possível efetuar ou continuar os trabalhos de extensão, alcançando o nível do I Seminário Nacional de Anestesia em Doenças Tropicais, do Simpósio Internacional sobre Limitações e Potenciais de Fixação Biológica de Nitrogênio nos Trópicos, entre outros.

Destacaram-se as seguintes promoções, não só por seu valor qualitativo presente nas demais, como também por sua repercussão: no Instituto de Comunicação e Expressão, o Festival Beethoven, comemorativo ao sesquicentenário do falecimento do compositor, celebrado pelo Quarteto de Cordas da UnB; no Instituto de Arquitetura e Urbanismo, o curso de Litogravura por Antônio Grosso; na Faculdade de Estudos Sociais Aplicados, a Segunda Jornada de Direito Americano, a comemoração do sesquicentenário da fundação dos cursos jurídicos no Brasil através do ciclo de conferências "150 Anos do Pensamento Constitucional Brasileiro", o Simpósio sobre a Responsabilidade dos Administradores das S.A. e os seminários acerca de Política Externa Contemporânea, com a habitual presença de Embaixadores e Encarregados de Negócios estrangeiros; no Instituto de Ciências Humanas, o seminário "Métodos e Técnicas de Documentação em História Oral" e o Simpósio sobre a Formação do Sociólogo; no Instituto de Ciências Exatas, prosseguiu a tradição das Semanas de Geologia; estão se efetuando pela sexta vez; na Faculdade de Tecnologia, merece especial destaque

o curso "Aspectos relativos à Engenharia de Barragens".

O Decanato de Extensão promoveu diretamente as comemorações do primeiro aniversário dos falecimentos de Martin Heidegger e André Malraux, bem como o ciclo de conferências em torno do Romance Brasileiro Moderno do Brasil, reunindo expressivos nomes da cultura nacional.

Cumpre destacar também as atividades do Campus Avançado do Médio Araguaia, com número de alunos e professores engajados em promoção na mesma proporção do ano anterior.

Com a aula inaugural dos seus cursos ministrada pelo Senador Petrônio Portella, Presidente do Congresso Nacional, a Universidade de Brasília iniciou uma série de Seminários, Conferências, Simpósios, etc, no Departamento de Direito, em homenagem ao Sesquicentenário dos cursos jurídicos, objetivando a enfatizar o papel histórico das escolas de Dirito na formação das elites do País.

No dia 11 de agosto, a Universidade comemorou a data da criação dos cursos jurídicos com a solenidade de colação de grau dos formandos em Direito no Auditório "Dois Candangos", oportunidade em que se fez ouvir a palavra do Senhor Senador Paulo Brossard, Paraninfo da "Turma Sesquicentenário dos Cursos Jurídicos".

As atividades desse decanato se encontram na parte relativa à Extensão, a partir da página 292 deste volume.

DECANATO DE ASSUNTOS COMUNITÁRIOS

O Decanato de Assuntos Comunitários, apesar das dificuldades geradas pelos incidentes ocorridos no meio do ano, apresentou desempenho plenamente satisfatório durante o ano de 1977. Ressalte-se o considerável aumento dos recursos orçamentários da FUB envolvidos nos diversos programas executados, a fim de que os mesmos não sofressem solução de continuidade, pela demora na liberação de verbas externas.

Todas as atividades do DEC mostraram sensível evolução em relação ao ano anterior. Dentro dos Programas de Bolsa de Trabalho e de Bolsa de Estágio Extra-Curricular, verificaram-se aumentos da ordem de 20% e superior a 100%, respectivamente, no atendimento de alunos.

Na área de atividades culturais, destacaram-se o Programa de Bolsa de Trabalho/Arte, com 85 alunos contemplados, e o II Concurso de Música de Câmara da UnB, que contou com a participação de conjuntos de vários Estados. Dado o êxito da atividade, em 1978, com recurso da FUNARTE e do Conselho Nacional de Direito Autoral, será ela estendida à área de composição musical.

O Restaurante Universitário, embora não tenha alcançado o número de refeições previsto para 1977, em virtude do recesso das atividades escolares ocorrido no meio do ano, serviu 832.360 refeições, ao custo médio de Cr$ 18,23, pagando os alunos e funcionários até o nível de 3 salários mínimos o preço de Cr$ 8,00. Considerando o elevado custo da refeição servida, o que determinou substancial subvenção oficial, o DEC desenvolveu estudos que apontaram o custo operacional do RU e o

sistema de distribuição utilizado — que permite aos usuários não controladas repetições com um único ticket! — como fatores determinantes de encarecimento. Estes fatos, aliados ao extravio de 30 peças diárias de talheres, determinaram elaboração de normas de utilização do RU, a vigorarem em 1978, a fim de corrigir as distorções verificadas.

De acordo com a política comunitária da UnB, encontra-se em fase final de elaboração o projeto do Centro Comunitário a ser construído em área central do campus, em que se localizarão a capela ecumênica, salas de exposição e de lazer, auditório para apresentação de peças e concertos, agências bancária e dos correios e demais dependências dos serviços oferecidos à comunidade.

Da mesma forma, com a colaboração da APC e do PES, o Decanato iniciou os estudos e pesquisas objetivando a criação da cooperativa habitacional dos servidores da FUB, o que proporcionará solução de grave problema.

Os demais dados referentes ao DEC, DAC e seus Serviços encontram-se a partir da página 328 deste volume.

DECANATO DE ADMINISTRAÇÃO E FINANÇAS

O Decanato de Administração e Finanças manteve o mesmo ritmo de desempenho dos anos anteriores, racionalizando e aprimorando seus trabalhos e rotinas para lhes dar eficiência maior.

Todas as contas da FUB estão aprovadas pelo Egrégio Tribunal de Contas da União, entre elas as relativas ao exercício de 1976. Na realidade, a administração da UnB se encontra em posição privilegiada mesmo num plano internacional, em que pese aos inúmeros aperfeiçoamentos que continuarão a ser feitos pelos anos vindouros. Todos os procedimentos administrativos da UnB funcionam em computador: o sistema de registro acadêmico, desde o concurso vestibular até à formatura dos alunos, é feita nos computadores B-6700 e IBM 1130, este último vinculado ao vestibular.

A eficiência do sistema pôde mais uma vez ser testada em meados do ano; no intervalo de 5 dias úteis entre o término do primeiro período letivo e o início do segundo, foram lançadas 32.515 menções, expedidos históricos escolares, impresso e distribuído o Catálogo Geral e o dos reajustes, recebidos e processados 35.129 pedidos de matrícula e compostas 1.429 turmas. Os alunos receberam pelo correio o resultado de seus pedidos, com a crítica a cada um deles; operaram-se reajustes, envolvendo cerca de 0,5% dos pedidos iniciais, impressas as listas de frequência e iniciadas as aulas sem quaisquer embaraços, excetuados aqueles normais relativos a alunos

que perdem a etapa de matrícula e outros casos isolados dessa natureza. Os dados relativos à matrícula do 2º período letivo de 1977 encontra-se na tabela 7. Dela pode-se inferir que, mesmo incluindo pedidos duplos relativos à matrícula em várias turmas da mesma disciplina, o que fazem muitos alunos que pretendem compor horários mais convenientes, o problema da oferta de disciplinas é um assunto inteiramente resolvido na UnB onde o sistema de créditos funciona tal como em universidades de países avançados, permitindo a cada aluno compor o seu próprio programa de estudos e o seu próprio horário de aulas.

Quanto à Editora Universidade de Brasília, após a fase inoperante pela qual passou no ano de 1976, e que ensejou modificações no Conselho Editorial, conseguiu estruturar-se. Neste ano foram assinados 11 contratos para a edição de 26 livros, esperando-se que até fevereiro próximo 12 deles já estejam publicados. Em convênio com o Senado Federal a Editora publicará, a partir de janeiro de 78, a série "O Parlamento e a Evolução Nacional", em 12 volumes, e o "Índice dos Anais do Parlamento", relativo ao período 1826-1889. Tem ainda grande aceitação em todo o meio intelectual do país a revista DAP — Documentação e Atualidades Políticas — feita sob a responsabilidade dos professores Walter Costa Porto e Carlos Henrique Cardim.

O Serviço de Pessoal, apesar de possuir várias de suas rotinas automatizadas em computador sofreu um avanço significativo com a realização do censo dos docentes. Com tal sistema, que estará definitivamente operando no B-6700 a partir de março próximo, a UnB terá em computador todas as informações importantes relativas à vida acadêmica de seus professores. Com isso, as unidades ficarão liberadas definitivamente de mais um enfadonho encargo administrativo tal seja o de prestar informações para os diferentes órgãos que cuidam de estatística dos professores universitários.

O Serviço de Contabilidade também funciona no B-6700 e no ano findo passou por inúmeros aprimoramentos objetivando maior eficiência. Na realidade, foram meras alterações de rotina pois o serviço tem um funcionamento plenamente adequado.

Os dois outros serviços da área administrativa — o de Patrimônio e de Material — também já se acham em funcionamento por computador há mais de dois anos e permitem, entre outras, uma avaliação correta das necessidades de cada laboratório, evitando-se a duplicação desnecessária de equipamentos e propiciando a sua melhor utilização. Todo o patrimônio da UnB com cerca de 263.000 itens acha-se lançado em computador e é permanentemente atualizado, permitindo um melhor controle de sua utilização. Quanto ao Serviço de Material, desde o controle de estoques às estatísticas de suprimento tudo é feito pelo computador.

Os trabalhos da Diretoria de Engenharia não foram menos significativos. No ano findo, a UnB recebeu 396 apartamentos, situados na SQN 206, construídos em convênio com a Caixa Econômica Federal, o que elevou o seu patrimônio para 390 apartamentos, pois uma parcela dos apartamentos recebidos foi entregue à CEF para saldar a dívida contraída.

Estão em fase final de construção três superquadras de propriedade do DASP, em terrenos cedidos pela UnB, de acordo com permuta autorizada pelo Conselho Diretor.

As tabelas 8 e 9 tornam evidente o esforço desenvolvido pela UnB; na tabela 9, por exemplo, verifica-se que, em termos percentuais orçamentários, a UnB se situa em último lugar no rol de 32 universidades federais e do sistema fundacional e que nunca foi além do vigésimo segundo.

Apesar de algumas exceções motivadas por contingências inadiáveis, no ano findo continuou-se a dar ênfase à contratação de professores qualificados. Segundo os índices que permitem aferir a qualidade do corpo docente da UnB, entre eles os trabalhos de investigação original de que trata o segundo volume deste Relatório, cumpre ressaltar que a titulação acadêmica dos seus professores, em termos percentuais, é uma das mais elevadas do país.

T I T U L A Ç Ã O	PERCENTUAL
PhD, Dr, Sc; Docteur d'État, Dr. ou equivalente	32%
Master, Mestre, 3ème Cycle	28%
Curso de especialização ou aperfeiçoamento superior a dois anos	2%
Graduação	38%

TABELA 8

EVOLUÇÃO DA COMPOSIÇÃO DO ORÇAMENTO
DA FUB - 1971/77

(Em Cr$ 1,00)

RECURSOS	1971		1972		1973		1974		1975		1976		1977	
	VALOR	%	VALOR	%	VALOR	%	VALOR	%	VALOR	%	VALOR	%	VALOR	%
UNIÃO	63.412.570	64	77.429.030	77	87.595.481	69	128.158.180	62	165.433.725	62	250.193.400	59	386.202.100	58
CONVÊNIOS	8.069.495	08	5.882.015	06	16.918.389	13	58.602.766	28	70.016.523	26	123.525.116	29	211.616.938	32
PRÓPRIO	27.668.295	28	17.018.628	17	23.131.375	18	21.062.220	10	30.890.385	12	51.904.969	12	70.426.146	10
TOTAIS	99.150.360	100	100.329.673	100	127.645.245	100	207.823.166	100	266.340.633	100	425.623.485	100	668.245.184	100

Tabela 9

EVOLUÇÃO DOS RECURSOS DO TESOURO - 1972/1977

(Valor Corrente)

FONTE: DIÁRIO OFICIAL DA UNIÃO

ANOS / RECEITA CRESCIMENTO / UNIVERSIDADES	1972		1973			1974			1975			1976			1977		
	INDICE DE CRESCIMENTO		INDICE DE CRESCIMENTO		CLASSIFICAÇÃO P/CRESCIMENTO EM RELAÇÃO a 1972	INDICE DE CRESCIMENTO		CLASSIFICAÇÃO P/CRESCIMENTO EM RELAÇÃO A 1972	INDICE DE CRESCIMENTO		CLASSIFICAÇÃO P/CRESCIMENTO EM RELAÇÃO A 1972	INDICE DE CRESCIMENTO		CLASSIFICAÇÃO P/CRESCIMENTO EM RELAÇÃO A 1972	INDICE DE CRESCIMENTO		CLASSIFICAÇÃO P/CRESCIMENTO EM RELAÇÃO A 1972
	ANUAL	ACUMULADO	ANUAL	ACUMULADO		ANUAL	ACUMULADO		ANUAL	ACUMULADO		ANUAL	ACUMULADO		ANUAL	ACUMULADO	
01. U.F. Rio de Janeiro	-	100	149	149	6a.	125	187	11a.	128	240	14a.	151	366	13a.	191	696	14a.
02. U.F.Minas Gerais	-	100	122	122	25a.	124	152	28a.	125	191	30a.	146	279	29a.	203	568	22a.
03. U.F. Rio Grande do Sul	-	100	120	120	27a.	126	152	29a.	128	195	29a.	146	286	27a.	184	528	25a.
04. U.F.Pernambuco	-	100	127	127	20a.	128	164	25a.	121	200	26a.	142	284	28a.	183	519	29a.
05. FUNDAÇÃO UNIV. DE BRASÍLIA...	-	100	124	124	24a.	122	153	27a.	127	195	28a.	157	307	22a.	117	360	32a.
06. U.F. Bahia ...	-	100	135	135	16a.	134	182	14a.	136	249	6a.	157	392	8a.	160	630	19a.
07. U.F.Fluminense	-	100	120	120	28a.	147	177	20a.	139	246	9.	145	358	17a.	249	892	5a.
08. U.F. Paraná ..	-	100	139	139	11a.	123	173	21a.	132	228	19a.	133	304	23a.	220	670	17a.
09. U.F. Ceará....	-	100	139	138	14a.	124	172	23a.	123	213	24a.	138	295	25a.	233	688	15a.
10. U.F.Paraíba...	-	100	153	153	4a.	125	191	7a.	127	244	12a.	152	374	11a.	206	770	10a.
11. U.F.Santa Maria	-	100	126	126	23a.	124	157	26a.	124	196	27a.	133	261	31a.	189	494	30a.
12. U.F. Pará	-	100	121	121	26a.	125	152	30a.	122	187	31a.	143	268	30a.	193	518	28a.
13. U.F.Goiás	-	100	135	135	15a.	125	170	24a.	124	211	25a.	137	291	26a.	178	521	27a.
14. U.F. S.Catarina	-	100	124	124	9a.	125	179	18a.	122	220	21a.	143	315	21a.	193	610	21a.
15. U.F.Rio Grande do Norte.....	-	100	150	150	5a.	143	215	3a.	125	269	5a.	128	375	18a.	252	901	4a.
16. U.F. Espírito Santo	-	100	127	127	21a.	142	181	15a.	132	240	15a.	140	339	20a.	194	659	18a.
17. U.F.Rural Rio de Janeiro....	-	100	141	141	10a.	137	194	6a.	126	245	11a.	140	345	19a.	180	622	20a.
18. F.U.Amazonas..	-	100	129	129	19a.	140	182	13a.	127	232	18a.	154	359	16a.	148	530	24a.
19. F.U. Viçosa...	-	100	139	139	12a.	124	173	22a.	127	221	20a.	168	373	12a.	207	774	9a.
20. F.U.Maranhão..	-	100	127	127	22a.	140	179	17a.	130	233	17a.	156	365	14a.	195	712	12a.
21. U.F.Juiz de Fora	-	100	138	138	13a.	132	163	12a.	118	218	22a.	135	296	24a.	177	527	26a.
22. U.F.Rural Pernambuco	-	100	156	156	3a.	146	228	2a.	122	294	2a.	147	434	5a.	192	833	7a.
23. U.F.Alagoas...	-	100	147	147	7a.	142	209	4a.	132	276	4a.	141	392	9a.	192	752	11a.
24. F.U.F.Sergipe.	-	100	161	161	2a.	128	207	5a.	137	285	3a.	145	415	6a.	170	707	13a.
25. F.U.F. Pelotas	-	100	133	133	17a.	140	187	10a.	129	242	13a.	170	413	7a.	219	907	3a.
26. F.U.F. Piauí..	-	100	180	180	1a.	144	260	1a.	129	336	1a.	172	578	2a.	148	857	6a.
27. F.U.F.Mato Grosso	-	100	132	132	18a.	134	178	19a.	137	246	10a.	176	435	4a.	180	782	8a.
28. F.U.F. São Carlos	-	100	147	147	8a.	128	189	8a.	130	247	7a.	146	362	15a.	186	676	16a.
29. F.U.F.Ouro Preto	-	100	116	116	29a.	161	187	9a.	132	247	8a.	151	375	10a.	147	552	23a.
30. F.U.F. Rio Grande	-	100	114	114	30a.	126	144	31a.	163	236	16a.	224	553	3a.	218	1162	2a.
31. F.U.F. Acre ..	-	-	-	-	-	-	-	-	-	100	-	183	183	32a.	198	362	31a.
32. F.U.Uberlândia	-	100	114	114	31a.	158	180	16a.	120	217	23a.	277	602	1a.	360	2168	1a.

No que diz respeito aos gastos com pessoal, eles tiveram no ano findo, a seguinte composição:

Tabela 10

GASTOS COM PESSOAL

D I S C R I M I N A Ç Ã O	PERCENTUAL
Corpo Docente	59%
Corpo Técnico*	20%
Corpo Administrativo *	18,8%
Cargos Comissionados**	01,2%

(*)-No rol dos técnicos e administrativos encontram-se 528 servidores do Hospital; 118 servidores contratados para o MEC, perfazendo,numericamente 23% dos servidores da UnB.

(**)-Os cargos comissionados, em número de 102, são os seguintes:

01 Superintendente Executivo
07 Diretores Administrativos
03 Chefes de Assessorias
01 Chefe de Gabinete
15 Chefes de Serviços
02 Assessores Jurídicos
09 Secretários de Institutos e Faculdades
35 Secretários de Departamentos
18 Secretários Administrativos
01 Encarregado de Relações Públicas
01 Tesoureiro
05 Coordenadores de Projetos
03 Gerentes
01 Agente de Importação

A UnB, portanto, desenvolve esforços significativos para aumentar suas rendas próprias. Além da renda industrial e da significativa eficiência administrativa que importou diminuir o número de cargos comissionados em 52%, o de servidores técnico e administrativos de 6,2 % ao tempo em que triplicou a população estudantil e a sua área física aumentou mais de cinco vezes. Além disso, a UnB iniciou há cerca de quatro anos a prestação de serviços a diversas entidades; os convênios assinados em 1977 — em número de 70 — acham-se assinalados mais adiante neste volume, separados dos assinados em anos anteriores e que ainda estão em vigor num total de 239. Essa atividade e várias outras tantas permitem à UnB pagar os seus servidores condignamente e de forma permanente permanente permitindo-lhes ainda aumentar substancialmente seus vencimentos mediante a participação em atividades de convênio de interesse da FUB. Tudo isso, aliado à criteriosidade das contratações de professores, vem permitindo à UnB um melhor aproveitamento de seus recursos humanos.

Conforme tive a oportunidade de relatar a Vossas Excelências na ocasião, cancelei parte das delegações do Vice-Reitor em setembro de 1976 e, ao final do mesmo ano, cancelei as restantes. Há um ano ele não tem qualquer função ou exerce qualquer atividade na UnB por força da sua manifesta incapacidade revelada para o exercício do cargo. Na administração anterior, o Reitor dividia a administração universitária com o Vice-Reitor; a impossibilidade de manter esse procedimento implicou significativo aumento do trabalho do Reitor e dos Decanos.

Tabela 11

CORPO DOCENTE

Evolução Numérica

1971	1972	1973	1974	1975	1976	NOV 1977	(%) 77/71
626	611	623	655	717	744	749	16

NOTA: Neste total acham-se incluídos:

a) Professores em licenças diversas: 57
b) Professores em bolsas de estudo: 29
c) Professores cedidos a outros órgãos: 10

Tabela 12

EVOLUÇÃO PELO REGIME DE TRABALHO

REGIME	1971	1972	1973	1974	1975	1976	NOV 1977	(%) 77/71
DE	440	441	442	444	492	520	532	21
TP-24	128	178	156	156	157	141	124	-3
TP-12	58	22	45	58	68	83	93	60
EQ. DE*	518	505	522	536	587	611	617	19

(*) EQ. DE é o professor equivalente a DE, ou seja, 4 TP-12 = 2 TP-24 = 1 DE.

Tabela 13

EVOLUÇÃO DO CORPO TÉCNICO-ADMINISTRATIVO

1971	1972	1973	1974	1975	1976	NOV 1977	DECRÉSCIMO 77/71
2000	1854	1654	1725	1976	1754	1876	-6,2%

NOTA: No total relativo a 1977 estão incluídos: 528 servidores do Hospital; 127 servidores do Centro de Processamento de Dados; 148 do Restaurante e não inclui 118 servidores que se acham à disposição do MEC. Entre 1972/1977 foram criados, entre outros, os novos cargos abaixo: Hospital: 62, Centro de Processamento de Dados: 79, Restaurante: 86.

Tabela 14

EVOLUÇÃO DOS CARGOS COMISSIONADOS*

1971	1972	1973	1974	1975	1976	NOV 1977	DECRÉSCIMO 77/71
212	188	065	086	088	089	102	-52%

(*) - Foram criados os 12 cargos comissionados seguintes:

a) CPD - 05 Coordenador de Projetos (ampliação do CPD)
b) LEL - 01 Secretário D-1 (novo Departamento)
c) REL - 01 Secretário D-1 (novo Departamento)
d) TEF - 01 Secretário D-1 (novo Departamento)
e) MTC - 01 Secretário D-1 (novo Departamento)
f) PAD - 01 Secretário D-1 (novo Departamento)
g) PES - 02 vagas criadas como contidas para atender duas servidoras cedidas ao Poder Público (Presidência da República).

DISPONIBILIDADE DE TEMPO
PARA PESQUISA POR DEPARTAMENTO (HORAS)

DEPTº	DE	TP-24	TP-12	EQUIV. DE	Y CRÉDITOS OFE REC. 2º SEM. 1977	X DISPONIBI-LIDADE PRO FESSORES	X-Y
FIS	26	02	00	27,00	270	1188	918
GEO	20	00	03	20,75	238	913	675
MAT	27	01	01	27,75	314	1221	907
QUI	24	00	02	24,50	288	1078	790
EST	10	04	07	13,75	200	605	405
CEL	19	04	00	21,00	159	924	765
VEG	15	00	00	15,00	247	660	413
ANI	26	02	03	27,75	258	1221	963
PSI	15	10	01	20,25	249	891	642
CIS	30	01	00	30,50	240	1342	1138
GEH	16	03	05	18,75	234	825	591
ECO	17	02	10	20,50	170	902	732
ART	15	00	01	15,25	332	671	339
COM	14	04	04	17,00	238	748	510
LEL	40	05	00	42,50	360	1870	1510
DES	11	00	00	11,00	234	484	250
ARQ	09	01	00	09,50	148	418	270
URB	10	04	01	12,25	98	539	441
EAG	14	02	04	16,00	166	704	538
ENC	17	13	10	26,00	560	1144	584
ENE	09	05	07	13,25	462	583	121
ENM	06	04	03	08,75	275	385	110
MDC	21	03	06	24,00	326	1056	730
MDE	25	04	02	27,50	681	1210	529
MDG	26	04	01	28,25	598	1243	645
EDF	13	01	00	13,50	206	594	388
ADM	06	11	05	12,75	158	561	403
BIB	07	01	03	08,25	101	363	262
DIR	03	22	00	14,00	198	616	418
REL	02	07	01	05,75	064	253	189
TEF	09	00	02	09,50	086	418	332
MTC	07	00	00	07,00	110	308	198
PAD	06	04	02	08,50	058	374	316
TOTAL	518	128	85	603,25	8290	26312	18022

NOTA: Há 03 professores no IB, 01 na FE e 03 na SOC não computados nesta estatística.

No final deste exercício, a UnB possuía 68% de seus 749 professores em regime de Dedicação Exclusiva; 16% em regime de 24 horas semanais; 12% em regime de 12 horas semanais ; os restantes 3% fererem-se aos auxiliares de ensino. Esse total inclui 29 professores ausentes realizando cursos diversos de pós-graduação ou aperfeiçoamento, 57 em licenças diversas e 10 cedidos a diferentes órgãos do Poder Público.

Apesar de a UnB possuir um elevado quociente de aluno para professor, cerca de 48% ao recomendado pelo MEC (of. DAU/MEC-020/76), a qualificação de seu corpo docente e a estrutura adequada de seu sistema de créditos permitem atender a toda a demanda de oferta de matrículas e de diversidade de disciplinas feitas à vontade de cada aluno (ver tabela 7, por exemplo) facultando a cada discente compor convenientemente o seu próprio horário. Além disso, a UnB mantém 97 professores em licenças diversas; vários de seus mestres se dedicam apenas a trabalhos de investigação. Apesar disso, como se depreende da leitura do relatório da DAA encontrado mais adiante, é reduzido o tamanho médio das turmas, cerca de 23 alunos por turma, índice esse que seria substancialmente menor não fora o grande número de turmas do 1º ciclo geral de estudos a que têm acesso cerca de 1.600 novos alunos por ano. Analisado ainda sob outro prisma, pode-se afirmar que, em termos de disponibilidade contratual, apenas cerca de 1/3% do tempo dos professores da UnB é dedicado à atividades didáticas, restando significativa parcela para trabalhos de investigação original.

A Biblioteca Central (BCE) continuou a enriquecer o seu acervo, que hoje possui 343.400 volumes já catalogados , além de cerca de outros 20.000 em fase de catalogação. Ela continua aberta 24 horas por dia, à exceção dos sábados, domingos e feriados em que cerra suas portas durante a noite. No ano findo recebeu 832.455 leitores, numa média diária superior a 3.400 leitores. A ampliação de suas instalações, por ou-

tro lado, possibilitou aos alunos uma permanência mais longa na BCE, o que levou a um crescimento moderado no número de consultas feitas no recinto.

O Hospital da UnB em Sobradinho (HOS) continua a apresentar gravíssimas deficiências. É, certamente, o mais sério problema da UnB. Planejado para atender a uma população da ordem de 20.000 habitantes, o HOS assiste hoje um número três vezes maior; como decorrência da abnegação dos docentes e médicos que ali trabalham o HOS estende sua área de influência a vários estados vizinhos e apresenta o melhor índice de desempenho do DF. O HOS, entretanto, não tem qualquer característica de hospital escola; operado pela UnB em convênio com a Fundação Hospitalar do Distrito Federal, ele tem a responsabilidade exclusiva de dar assistência a toda a população de Sobradinho, tarefa que não é afeta a universidades; os gastos da UnB no ano findo atingiram a elevada cifra de Cr$ 68.434.601,60 pois correm por sua exclusiva responsabilidade todas as despesas com o seu funcionamento e manutenção como o pagamento de todo o pessoal entre eles os médicos e paramédicos, o pagamento de água, luz e telefone, transporte, material de consumo e permanente, e assim por diante. Além disso, por força do referido convênio, a UnB recolhe à FHDF no ano findo a elevada cifra de Cr$ 27.000.000,00, decorrente do faturamento do INPS.

Os reflexos dessas sobrecargas na qualidade do ensino são incalculáveis, para não mencionar os prejuízos financeiro da UnB. Entretanto, entendimentos mantidos com o ilustre Governador Elmo Serejo Farias abriram perspectivas melhores para 1978.

No ano de 1977, a FUB distribuiu às unidades, Cr$ 41.000.000,00 de seus recursos próprios tendo sido atendidas todas as solicitações relativas à aquisição de material de consumo e permanente e equipamento, exceto algumas que se tornaram prejudicadas devido a problemas de fechamento de câmbio.

A UnB assinou no ano passado 62 convênios, discriminados mais adiante e presta ainda assessoria a diversos órgãos, entre eles o MEC, também enumerados a seguir.

No ano findo mereceu inusitada repercussão um problema interno da UnB — a suspensão de 16 alunos. Desde junho de 1969 até maio de 1976, a UnB não conhecia qualquer problema de ordem disciplinar e nesses sete anos foi possível construir a Universidade de Brasília, que até então só existia no papel ou na fantasia de alguns. Cerca de 80% das atuais construções datam desse período; cerca de 70% dos equipamentos atuais foram adquiridos naquele período e a Biblioteca aumentou o seu acervo em mais de 120%. Nesse mesmo período, um só fato poderia ser considerado de natureza disciplinar: a expulsão de oito alunos e de um professor, em decorrência de processo iniciado e julgado pelo Ministério Público, sem qualquer interferência da UnB. Por decisão judicial, foram eles afastados desta Universidade.

Dias antes do início da atual Administração da UnB, o então Reitor, Professor Amadeu Cury, de forma justa, abriu um inquérito para apurar responsabilidades de estudantes cujo comportamento, como alunos de estabelecimento de ensino superior, justificaria as penas de exclusão que lhes apliquei, dias

após assumir o atual cargo. Sem condições para o convívio com pessoas educadas, lançaram ainda vesânias contra meu ilustre antecessor por motivo da compra da biblioteca do renomado crítico literário Agrippino Grieco.

As manifestações estudantis de natureza não acadêmica começaram a tomar vulto antes de maio de 1976, por ocasião da "campanha" para a "criação" do Diretório Universitário (DU) cuja existência estava sabidamente autorizada desde a aprovação, em maio de 1970, do Estatuto da UnB. Antes disso, a UnB não possuía nem o DU nem as representações exigidas em lei, mas apenas uma sociedade civil sem vinculação oficial com a UnB e que foi fechada pelo Ministério da Justiça em 1969. Nada mais ocorrendo durante o resto do ano de 1976, os problemas voltaram, entretanto, em 1977, a pretexto do aumento do preço das refeições servidas aos estudantes, que passou de Cr$ 5,00 para Cr$ 8,00, com subsídio pago pelo MEC de Cr$ 10,32 por refeição.

Antevendo as dificuldades que surgiriam em 1977, seja por pequenos incidentes no campus, frequentado por inúmeras pessoas que não pertenciam à UnB, seja por levantamentos mais detalhados, a Administração da Universidade manteve contatos com os alunos mais ativistas, buscando resguardar a instituição dos problemas estudantis que já haviam atingido outras universidades brasileiras. Esses entendimentos ocuparam a maior parte do tempo do Decano de Assuntos Comunitários e de outros professores. No dia 18 de maio, o Reitor e o Decano, em derradeiro esforço, reuniram-se com os representantes do DU procurando dissuadi-los a não realizar o chamado "Ato Público", marcado para o dia seguinte. Nessa ocasião lhes foi dito que, sendo-lhes impossível impedir a sua realização, deveriam trazer reivindicações de ordem acadêmica, pois as de natureza política e outras estranhas à vida universitária caracterizariam apenas o propósito de trazer à UnB as desordens e violências que aqui inexistiam desde 1969.

Baldados todos esforços de professores e da própria

Administração, o "Ato" se realizou, e, em seguida, pela primeira vez desde maio de 1969, um grupo de alunos concentrou-se em frente à Reitoria para dirigir ofensas a autoridades universitárias, ao Governo Federal e às autoridades constituídas, com punhos cerrados, vozerios, impropérios e ameaças com a greve geral já articulada. Por haverem participado desse "Ato Público" e da violenta manifestação em frente ao prédio da Administração da UnB e tendo se encarregado da sua preparação e realização, 16 alunos foram punidos pelo Reitor, no dia 30 de maio, com as penalidades de suspensão por 29 dias (2 alunos), 10 dias (3 alunos) e 3 dias (11 alunos).

Pretextando solidariedade a colegas suspensos, a greve, há muito articulada, eclodiu no dia 31 de maio. Diariamente, um grupo de alunos eficientemente treinados paralisava todas as aulas, expulsava professores de salas, coagia colegas e fazia piquetes, além de obstar o acesso ao Instituto Central de Ciências, ICC, que possui 140.000m^2, com barricadas de carteiras, mesas, etc. No segundo dia de greve, um destacamento policial acercou-se da UnB com ordem expressa de entrar no campus apenas quando requisitado pelo Reitor; temiam as autoridades responsáveis que surgissem riscos à integridade física de alunos e professores. O destacamento permaneceu nas cercanias do campus durante dois dias.

Tendo em vista a violência que se estabelecera, o Reitor determinou o recesso de todas as atividades acadêmicas e administrativas durante três dias; neste recesso, um grupo de estudantes compareceu à UnB para realizar uma concentração, de que resultaram cerca de 50 detenções de pessoas sem documentos, de outras estranhas à UnB e de alguns alunos, tendo sido todos soltos no mesmo dia, ao que consta. Com o reinício das atividades, redobrou-se a violência grevista e à exceção de aulas esporádicas na FT e na FE, nenhuma outra pôde ser realizada.

Nessa ocasião um grupo de professores auto-intitulou-se "comissão mediadora", integrada por oito professores que pretendia "mediar as partes" com propostas que escapavam

à sua competência e eram desastrosas para a instituição, em particular para a comunidade universitária; aceitá-las seria oficializar o caos na UnB.

O cancelamento das punições, como exigência para cessar a paralisação, foi a imposição dos grevistas; abandonando tal intento, passaram a aceitar a sua revisão por um grupo de professores e, a seguir, pelo Conselho Universitário; as duas últimas propostas foram aceitas pelo Reitor, cabendo observar que a segunda delas estava prevista nos textos de ordenamento da UnB. O "recurso" dos estudantes foi recebido pelo Reitor na presença de testemunhas, por se tratar de simples papel datilografado em seis linhas e sem qualquer assinatura.

Em fins de 1976, como prenúncio do movimento que viria a eclodir este ano, teve início uma curiosíssima "campanha" pela "criação" do Conselho Universitário. Idêntica reivindicação passou a ser feita alguns dias após a eclosão do movimento da greve. O próprio Reitor, por mais de uma vez, teve a oportunidade de alertar um dos mentores da greve sobre o descabimento da medida. O Conselho Universitário, de fato, é órgão estatutário desde 1970, embora algumas de suas atribuições estivessem sendo legalmente exercidas pela instância superior, o Conselho Diretor da Fundação Universidade de Brasília.

Não é ocioso lembrar que em 1970 foi reformulado o Estatuto da UnB, aprovado por Decreto do Senhor Presidente da República e que, a seguir, foram elaborados o Regimento Geral, o do Corpo Docente, o do Corpo Técnico-Administrativo, o de Pós-Graduação e o Disciplinar, estes inexistentes desde a criação da UnB. A partir de então foram constituídos os Conselhos Departamentais, as representações estudantis junto aos órgãos colegiados, as congregações de carreira, as câmaras dos Conselhos, de cuja fusão resulta o Conselho Universitário. Até essa ocasião todas as competências desses órgãos eram exercidas pelo Reitor e pelo Conselho Diretor da FUB. O Estatuto, em vigor desde 1970, estabeleceu em seu Artigo 89:

"Art. 89 - Enquanto não forem constituídos os ór-

gãos deliberativos da Universidade, na forma prevista neste Estatuto e no Regimento Geral, suas atribuições serão exercidas pelo Conselho Diretor da Fundação ou, mediante delegação deste, pelo Reitor ou por órgãos provisórios".

Ao final de 1972 todos os Conselhos da UnB estavam instalados; entretanto algumas matérias da competência do Conselho Universitário continuaram a ser submetidas ao Conselho Diretor da FUB. Não houve, portanto, qualquer prejuízo para a instituição ou infringência legal, mas apenas um grande acúmulo de trabalho para os preclaros e honrados membros do Conselho Diretor que exercem suas funções sem qualquer remuneração com grande sacrifício pessoal.

A rigor, as primeiras atribuições específicas do Conselho Universitário que surgiram nos últimos anos foram a relacionada à letra p do Art. 5º do Estatuto ("deliberar sobre a suspensão temporária, total ou parcial, de atividades universitárias"), e a análise do recurso contra o Ato do Reitor, de 30 de maio de 1977, aplicando a suspensão a dezesseis alunos (Art. 4º - "O Conselho Universitário será o órgão da Universidade para traçar a política geral universitária e funcionar como instância de recursos").

Ao se convocar o Conselho Universitário para apreciar os atos do Reitor, no uso de sua competência (Regimento Geral: "Art. 10 ...; i) exercer o poder disciplinar; ... v) praticar atos, em circunstâncias especiais, ad referendum dos órgãos competentes"), várias pessoas pretenderam que eles esria constituído de maneira irregular; curiosamente "entenderam" que a representação das Congregações de Carreira no Conselho Universitário deveria ser feita na base de um representante para cada curso o que implicaria mais de oitenta membros que sequer caberiam na sala de reuniões desse Conselho. Posteriormente, essa "dúvida" foi dirimida pela Justiça Federal que decidiu pela correta composição do Conselho Universitário, tal como fora convocado pelo Reitor.

O recurso interposto pelos dezesseis alunos suspensos em 31 de maio foi julgado pelo Conselho Universitário no dia 17 de junho de 1977, com a presença de trinta de seus mem

bros, ausentes apenas o representante da Associação de Ex-alunos, ainda não criada, e os dois representantes da comunidade, ainda não designados.

A sanção aplicada pelo Reitor foi mantida pelo Conselho Universitário que decidiu da seguinte maneira: quanto à legalidade do Ato do Reitor, 26 membros responderam que ele fora legal; os quatro estudantes entenderam que não. Quanto ao quesito que procurava definir se, ao aplicar as suspensões, o Reitor se ativera aos limites da lei, os Conselheiros responderam com 26 votos afirmativos, tendo os quatro estudantes julgado que o Reitor excedera esses limites. O último quesito, que indagara se havia no processo quaisquer circunstâncias atenuantes dos atos praticados pelos punidos, foi respondido da seguinte maneira: os quatro estudantes votaram afirmando que existiam tais circunstâncias; o Diretor do IA votou em separado afirmando que "embora reconhecesse não haver no processo provas que caracterizassem circunstâncias atenuantes, admitia existir dúvidas sobre a fidelidade de algumas informações que constituíram provas agravantes". Terminada a votação dos três itens o Vice-Reitor registrou voto em separado dizendo que "em sua opinião, as penas deveriam ser alteradas de suspensão para repreensão, por ser isso regimental, jurídico e conveniente".

Da decisão do Conselho Universitário impetraram Mandado de Segurança que recebeu a seguinte sentença do Meritíssimo Juiz Federal: "Sentença: Vistos, etc. ... atendendo a todo o exposto, denego a segurança uma vez que recurso algum existiu contra a decisão do Reitor, desde que papel sem assinatura e nada são a mesma coisa. Custas pelos impetrantes".

Paralelamente, um grupo de professores, falando em nome de autoridades superiores — o que posteriormente foi comprovado ser rigorosamente falso — passou a recolher assinaturas de docentes em documento pedindo a revogação das punições e a convocá-los para uma "assembléia geral" de professores, para a coleta das assinaturas finais. Tão pronto ficou caracterizado que não falavam em nome de ninguém, mas nos próprios, e que seus propósitos não eram conciliatórios, mas diametralmente opostos, pois implicariam a quebra do respeito

aos mestres, aos servidores e aos próprios alunos, além da ruptura da hierarquia dentro da UnB, o "abaixo-assinado" foi recolhido e não houve a "assembléia".

Mantida a decisão do Reitor pelo Conselho Universitário, a greve continuou com as mesmas características de violência: professores expulsos de salas de aulas, listas de freqüência e provas rasgadas e queimadas, coação a alunos, sobretudo a moças, muitas das quais foram submetidas a vexames. Além de inúmeros piquetes formados nessa ocasião, já eram frequentes os atritos entre alunos grevistas e os contrários ao movimento. Nenhuma aula pôde ser realizada, as assembléias tornaram-se habituais e o número dos que a elas comparecia era crescente, até por força da inexistência de quaisquer atividades acadêmicas.

À vista desses fatos, o Reitor, em entendimento com todos os Decanos e Diretores, decidiu suspender s atividades acadêmicas pelo prazo de 32 dias e complementar o 1º período letivo após esse prazo. Simultaneamente, criou uma comissão de inquérito, integrada por um Juiz de Vara de Família (Elmano Cavalcanti de Farias) e um Curador da Justiça do Distrito Federal (Lincoln Magalhães da Rocha), ambos professores do Departamento de Direito, além do Decano de Assuntos Comunitários, Prof. Luiz Otávio Moraes de Souza Carmo, e de um aluno do Departamento de Direito. A rigor, nos termos da Lei, bastaria que o Reitor designasse um funcionário ou empregado da UnB para conduzir o inquérito.

Citados individualmente em suas residências, convocados por editais publicados na imprensa para depor e se defenderem, só dois alunos depuseram e apenas um apresentou defesa; foi dada vista dos autos e assegurado a todos amplo e insofismável direito de defesa. Entretanto, nenhum dos estudantes dele se valeu, escudados, talvez, em "parecer" de anônimo e erudito "jurista" concluindo que não se faz justiça em férias ou em recesso acadêmico... Com base no inquérito e nos termos do Regimento Disciplinar da UnB, o Reitor excluiu 30 alunos, suspendeu 34 e isentou 11 outros.

Apesar dessas medidas, não pairavam dúvidas de que os alunos excluídos e os suspensos, coadjuvados por elementos estranhos à UnB, voltariam a tumultuar a vida universitária por ocasião do reinício das atividades acadêmicas. A continuidade de confrontos físicos entre grupos de alunos e de acontecimentos mais graves levaram o Reitor a decidir pela convocação da Força Pública — para assegurar a integridade física de alunos, professores e servidores bem como a incolumidade do patrimônio da FUB — no dia imediato ao do reinício das aulas, caso a mazorca se reimplantasse. No dia 24 de julho, véspera do reinício do período letivo, o Meritíssimo Juiz Federal concedeu ordem de habeas-corpus em favor de um grupo de alunos que pretendia assistir às aulas e se sentia ameaçado ; determinou ainda o Meritíssimo Juiz que a UnB requisitasse a Força Pública, caso não tivesse meios para garantir a integridade física dos impetrantes e, por extensão, da comunidade universitária.

Por isso, o Reitor, apontado como autoridade coatora, requisitou a Força Policial; no dia 25 de julho cerca de 120 policiais fardados e desarmados ocuparam posições estratégicas dentro do campus. Aproximadamente duzentos e cinqüenta estudantes concentraram-se na entrada norte do ICC, em frente ao Instituto de Arquitetura e Urbanismo e, com enorme balbúrdia, intentaram continuar a greve; cerca de 150 estudantes e pessoas estranhas à UnB foram detidos, levados à delegacia e entregues aos seus familiares antes das 18 horas do mesmo dia.

No dia imediato, um grupo menor intentou a mesma medida, daí resultando a prisão de 11 pela Força Pública, cujo efetivo já se reduzira à metade do dia anterior. Em nenhum desses dias nem em qualquer dos dias subseqüentes houve qualquer agressão, nem outro ato que desvirtuasse a presença da Força Policial, convocada para assegurar a alunos,professores e servidores o livre exercício de suas atividades acadêmicas, a que estavam impedidos pelos grevistas e pessoas estranhas à UnB. Excetuado um pedido de habeas-corpus de que falaram órgãos de imprensa, e que teria sido impetrado por alunos que pretendiam a retirada da Força Policial e que até hoje não

chegou à UnB, em nenhuma ocasião, nesta Universidade, nas delegacias e nos tribunais, deu entrada a qualquer queixa contra a Polícia Militar cujo comportamento exemplar muito contribuiu para a normalização das atividades da UnB.

As aulas retomaram seu ritmo regular sem piquetes, brigas ou coações e sem molestos ostensivos aos que a elas quisessem assistir. À parte a atitude pueril e desavisada de alguns alunos — um dos quais percorreu cerca de 300 metros do ICC pedindo socorro e escondendo-se debaixo da mesa de um diretor, para depois ir-se embora lampeiro como se nada tivesse havido — tudo voltou à normalidade em curto prazo; as excessões registraram-se nos Departamentos de Comunicação, de Arquitetura e de Urbanismo que só às vésperas do término do período letivo voltaram a ministrar aulas, apesar de os alunos frequentarem assiduamente as disciplinas de seus cursos, oferecidas por outros departamentos.

Os alunos punidos em decorrência do inquérito, apesar de terem-se recusado a depor e a apresentar defesa, recorreram por seus advogados do ato do Reitor ao Conselho Universitário, que voltou a se reunir no dia 27 de agosto. Na apreciação do recurso, houve 23 votos a favor da manutenção das punições; os quatro estudantes conselheiros votaram contra a manutenção; o diretor do IA votou em separado alegando que "votou contrariamente ao parecer do relator devido à impossibilidade de votar separadamente os dois itens contidos no recurso, para os quais teria votos diferentes e pelo fato de haver proposta alternativa ainda a ser votada". O Vice-Reitor, igualmente votou em separado afirmando considerar "ilegal" o ato da Reitoria que motivou o presente recurso por não estar devidamente fundamentado e, portanto, formalmente motivado"...

Lamentavelmente houve professores que instigaram alunos a faltar às aulas e criaram dificuldades de toda a natureza aos que pretendiam assisti-las. Dois fatos adiaram a volta à normalidade. Um grupo de professores de menor expressão, reuniu alguns colegas para tomarem duas providências: mudar a "estrutura da UnB", que só então descobriram ser de "natureza vertical e centralizada"; curiosamente entre eles alguns ha-

viam exercido e outros até exerciam cargos de direção acadêmica e jamais revelaram preocupações quanto à "estrutura da UnB" existente e inalterada desde 1970. Decanos, Diretores, Chefes de Departamentos, alguns colegas seus e o próprio Reitor lembraram-lhes a inoportunidade da medida.

Houve ainda o caso de três professores que percorreram departamentos da UnB coletando assinaturas para a retirada da Polícia do campus; naquela ocasião o efetivo policial se restringia a quinze ou vinte policiais que vinham aleatoriamente à UnB. Nenhum desses professores entretanto teve o mesmo cuidado de outros colegas seus de manifestar preocupações a respeito da violência que tomara conta da UnB, antes da presença da Polícia Militar. Nas folhas em que coletaram o dito "abaixo-assinado", sem a carta que o encaminhava, havia apenas os dizeres "Carta dos professores ao Reitor da UnB, solicitando que se restabeleça o entendimento na Universidade, sem a presença de quaisquer elementos estranhos à comunidade universitária".

Dois outros professores co-responsabilizaram-se por essa "coleta de assinaturas": um ex-Diretor da Faculdade de Educação, que regressara dias antes de estada no exterior, cabendo notar que a Faculdade de Educação teve suas aulas interrompidas apenas durante os dois primeiros dias da greve. Outro, do Departamento de Matemática, há dois anos cedido a outro Órgão, afastado portanto de suas atividades.

A carta foi entregue ao Reitor às 16:30 horas de sexta-feira, mas dias antes já havia sido enviada a redações de revistas e jornais. Apesar do seu conteúdo pobre, o Reitor respondeu a cada signatário e, repetindo fatos públicos e notórios, terminou por pedir sugestões quanto à responsabilidade pela integridade física de membros da comunidade; cerca de seis professores responderam dando sugestões inexequíveis. Entretanto, vários outros signatários escreveram ao Reitor e o procuraram pessoalmente dizendo haverem assinado a carta sem conhecer o seu texto de encaminhamento. Esse "abaixo-assinado" recebeu a repulsa de professores, uma das quais, do ilus-

tre Prof. Edson Nery da Fonseca, ficou registrada em Ata do Conselho Universitário. Com o encerramento desse episódio, as aulas retomaram o ritmo normal, exceto nos departamentos de Arquitetura.

De resto, ficaram os fatos do pleno conhecimento público: nenhum aluno da UnB sofreu qualquer agressão por parte da Força Policial; caso ela não fosse requisitada pelo Reitor e não tivesse comportamento exemplar durante toda sua permanência na UnB, não teria havido qualquer aula, redundando em reprovação de todos os alunos, e, certamente, teriam ocorrido danos físicos a estudantes, professores e servidores, além de prejuízos ao patrimônio da UnB.

A UnB foi alvo de críticas solertes e vis partidas de indivíduos sem tradição acadêmica ou competência para opinar em assuntos universitários ou educacionais. Entretanto, em nada poderiam alterar os rumos traçados há sete anos, para dar à UnB a posição que merece e de que hoje continua a desfrutar junto à comunidade intelectual do País e do exterior. Nenhuma pessoa de dignidade deixou de prestigiar publicamente esta instituição. Ressalvados os dias iniciais da greve, a UnB continuou a assegurar a todos os membros da comunidade universitária o direito elementar de, livremente e sem constrangimento, exercer suas atividades acadêmicas.

Não faltaram ainda os que desavisada ou malevolamente, disseram que a UnB havia desrespeitado sua própria autonomia; entretanto, ela a manteve incólume pois o efetivo da Força Policial foi requisitado pela UnB, pelo próprio Reitor, por ser ele o fiador legal da autonomia universitária. Tal autonomia, entretanto, se tem no Reitor o seu responsável, alicerça-se na idoneidade da instituição; na competência e dignidade dos professores que a servem e com ela se identificam; nos servidores que nela trabalham e nos alunos que entendem ser ela não uma carta de alforria para a mazorca e o desrespeito e que visam, exclusivamente, a destruí-la, mas uma prerrogativa da instituição, cimentada em sua própria dignidade e competência, e que existe para que se possa preservar o respeito ao saber e aos seus verdadeiros cultores, não aos que a

ela desservem para benefícios pessoais. Sem dúvida alguma, decorreu dessas virtudes da quase totalidade dos professores, servidores e alunos a normalização da vida universitária. De resto, não foi menor o apoio recebido de todos os segmentos da sociedade, de ilustres membros do Senado Federal e da Câmara dos Deputados, pertencentes a ambos partidos, que não faltaram à Universidade com o seu apoio; foi igualmente importante a colaboração de membros do clero.

É um ato de justiça agradecer aos Ministérios Civis e Militares que tampouco deixaram de prestigiar a UnB e a comunidade universitária, não raras vezes com grandes sacrifícios pessoais.

Cabe ainda o agradecimento aos professores da UnB, em particular aos integrantes do Conselho Universitário que, com sacrifício, competência e espírito público colocaram os interesses da instituição acima de interesses passageiros. Agradeço ainda aos responsáveis pela Administração Superior da UnB, os Decanos Reinhardt Adolfo Fuck, Amadeu Cury, Vamireh Chacon de Albuquerque Nascimento, Luiz Otávio Moraes de Souza Carmo e Lister de Figueiredo pelo profícuo trabalho desenvolvido em favor desta instituição e, por extensão, do ensino superior brasileiro.

Finalmente, agradeço aos preclaros membros do Conselho Diretor da Fundação Universidade de Brasília pela constante orientação e apoio.

É este o relatório sucinto das atividades da UnB no ano findo, que submeto à elevada consideração dos ilustres membros do Conselho Diretor.

Com os meus agradecimentos, subscrevo-me,

Atenciosamente,

JOSÉ CARLOS DE ALMEIDA AZEVEDO
Reitor

DECANATO DE PESQUISA E PÓS-GRADUAÇÃO

DECANO:

AMADEU CURY

MEMBROS DA CÂMARA:

ALUIZIO ROSA PRATA
DJAIRO GUEDES DE FIGUEIREDO
EDSON NERY DA FONSECA
GENTIL MARTINS DIAS
(GLÁUCIO ARY DILLON SOARES)
MILTON THIAGO DE MELLO
NELSON ORTEGOSA DA CUNHA
OTHON HENRY LEONARDOS JR.
ROBERTO MEIRELLES DE MIRANDA

Foram intensas as atividades desenvolvidas pelo Decanato de Pesquisa e Pós-Graduação no ano de 1977, conforme se depreende deste relatório, que pretende dar conta do que foi realizado no ano que findou.

As atividades de pesquisa da UnB, em 1977, são evidenciadas não só pelo número (737 publicados ou efetivamente aceitos para publicação além de 496 outros trabalhos de investigação em andamento) mas, sobretudo, pela qualidade dos trabalhos publicados em periódicos de elevado nível, nacionais e internacionais, conforme a relação adiante transcrita, bem como pela listagem desses trabalhos, por Departamento.

No que se refere ao Decanato e à respectiva Câmara, cumpre referir que o ano que findou foi dos mais ativos desde a criação da UnB, conforme atesta e relato de suas atividades e iniciativas a seguir transcritas.

A Câmara de Pesquisa e Pós-Graduação, esteve constituída pelos seguintes membros: ALUIZIO ROSA PRATA, AMADEU CURY (Presidente), DJAIRO GUEDES DE FIGUEIREDO, EDSON NERY DA FONSECA, GLÁUCIO ARY DILLON SOARES, MILTON THIAGO DE MELLO, NELSON ORTEGOSA DA CUNHA, OTHON HENRY LEONARDOS Jr. e ROBERTO MEIRELLES DE MIRANDA. Em agosto de 1977, o Professor GLÁUCIO ARY DILLON SOARES solicitou dispensa de suas funções como membro da Câmara por motivo de afastamento do país, tendo sido designado para substituí-lo o Professor GENTIL MARTINS DIAS.

A Câmara de Pesquisa e Pós-Graduação reuniu-se semanalmente, num total de 37 reuniões durante o ano de 1977, tendo examinado aproximadamente 600 processos.

No que toca aos cursos relacionados à área, foi intensa

e diversificada a atividade do Decanato, conforme vai a seguir descrito.

Durante o ano de 1977, foram autorizados pels Câmara de Pesquisa e Pós-Graduação os seguintes cursos:

Aperfeiçoamento: II Curso de Aperfeiçoamento em Medicina Tropical

Especialização: Administração
Estatística (Formação de Assessores em Métodos Quantitativos - FAMEQ)
Fitopatologia
Ginecologia e Obstetrícia

Além desses, foram ministrados os seguintes cursos:

Especialização: ANESTESIOLOGIA
CIRURGIA PEDIÁTRICA
CLÍNICA CIRÚRGICA
CLÍNICA MÉDICA
CLÍNICA PEDIÁTRICA
ORTOPEDIA E TRAUMATOLOGIA
PLANEJAMENTO DE CIRCULAÇÃO EM ÁREAS URBANAS
PLANEJAMENTO HABITACIONAL
PLANEJAMENTO URBANO
PSICOLOGIA CLÍNICA
PSIQUIATRIA CLÍNICA
TERAPIA DA LINGUAGEM

Perfazendo assim um total de 17 cursos de pós-graduação sensu lato ministrados na UnB em 1977, frequentados por 173 alunos.

Ainda, em 1977, foi criado e aprovado o curso de pós-graduação em Biblioteconomia, ao nível de Mestrado, que deverá ter iní

cio em março de 1978. O curso já foi aprovado pelo Grupo Técnico de Coordenação do Conselho Nacional de Pós-Graduação (CNPG) e, em breve, será solicitado seu credenciamento pelo Conselho Federal de Educação.

No decorrer de 1977, foram ainda ministrados os seguintes cursos de pós-graduação, stricto sensu:

Doutorado: MATEMÁTICA

Mestrado: ADMINISTRAÇÃO
ANTROPOLOGIA SOCIAL
BIOLOGIA MOLECULAR
COMUNICAÇÃO
DIREITO
ECOLOGIA
ECONOMIA
EDUCAÇÃO
ESTATÍSTICA
FÍSICA
FITOPATOLOGIA
GEOCIÊNCIAS
HISTÓRIA
LINGUÍSTICA
MATEMÁTICA
MEDICINA TROPICAL
PLANEJAMENTO URBANO
PSICOLOGIA
QUÍMICA
SOCIOLOGIA
TEORIA DA LITERATURA

Frequentados por um total de 612 alunos.

O curso de Mestrado em Direito (Área de Concentração Direito e Estado) foi credenciado pelo Conselho Federal de Educação, através do Parecer nº 519/77 de 08 de fevereiro de 1977. Encontram-se, ainda, naquela Egrégio Conselho, em fase final de credenciamento, os cursos de Mestrado em Sociologia, Química, Estatística e o de Doutorado em Matemática, já visitados pelas respectivas Comissões Verificadoras.

Em 1977 foram defendidas 116 teses nos vários cursos de pós-graduação, das quais, 96 foram aprovadas. As diversas Comissões Julgadoras indicaram a necessidade da reformulação de 20 teses.

Todos os cursos de pós-graduação da UnB, tanto os de sensu lato quanto os sensu stricto, estão devidamente cadastrados na DAA e o seu controle, de modo análogo ao que ocorre nos cursos de graduação, é feito em computador.

Ainda, no decorrer de 1977, foi regulamentada a condição de aluno especial dos cursos de pós-graduação e a de estagiário de pesquisa.

O Conselho Diretor da FUB, pela Resolução 054/77 de 12 de dezembro de 1977, autorizou a reformulação de vários itens da RCD 065/75, particularmente no que respeita às exigências de MGA para a inscrição e seleção, às qualificações exigidas para os Professores Orientadores, ao prazo para a reformulação das teses e aos períodos de inscrição e seleção para os cursos de pós-graduação.

Vale recomendar ao destaque outras medidas tomadas pela CPP, entre as quais a Resolução Nº 001/77 que disciplinou os prazos para a conclusão dos cursos, bem como medidas outras de ordem geral relativas ao cadastramento de disciplinas, trancamento de matrículas, aproveitamento de estudos, fixação do número de vagas para o ingresso nos cursos e a constituição das Congregações de Carreira dos cursos de pós-graduação.

Ainda em 1977 tiveram início os estudos de regulamentação dos cursos de Aperfeiçoamento e de Especialização e de Residência Médica, que deverá estar concluída no primeiro trimestre de 1978.

A CPP iniciou também os estudos para a elaboração de normas relativas à atividade dos alunos de pós-graduação e à sua participação nas atividades didáticas dos cursos de graduação, como um complemento essencial à formação dos futuros docentes - pesquisadores e que deverá também estar concluída no primeiro trimestre de 1978.

RELAÇÃO DOS PERIÓDICOS ONDE FORAM PUBLICADOS OS TRABALHOS REALIZADOS EM 1977.

01. Acta Amazonica (Brasil)
02. Acta Tropical (Suiça)
03. African Studies Journal (USA)
04. Amazoniana (Germany)
05. America Indígena (México)
06. American Journal of Pathology (USA)
07. American Journal of Tropical Medicine and Hygiene (USA)
08. Anaesthesia (Inglaterra)
09. Anais da Academia Brasileira de Ciências (Brasil)
10. Anais do Tribunal Superior do Trabalho (Brasil)
11. Annals of Tropical Medicine and Parasitology (Inglaterra)
12. Annuaire de Législation Française et Ètrangère (França)
13. Anuário Antropológico (Brasil)
14. Anuário Filosófico de Navarra (Espanha)
15. Archives of Neurology (USA)
16. Arquivo da Academia Brasileira de Ciência (Brasil)
17. Arquivos (Brasil)
18. Arquivos Brasileiros de Cardiologia (Brasil)
19. Arquivos Brasileiros de Psicologia Aplicada (Brasil)
20. Arquivos da Faculdade de Higiene e Saúde Pública da USP (Brasil)
21. Arquivos de Neuro-Psiquiatria (Brasil)
22. Ars Curandi em Odontologia (Brasil)
23. Arte e Educação (Brasil)
24. Atualidades Forense (Brasil)
25. O Biológico (Brasil)
26. Boletim da Associação Brasileira de Odontologia (Brasil)
27. Boletim Chileno de Parasitologia (Chile)
28. Boletim do Curso de Educação Física (Brasil)
29. Boletim Informativo CBC (Brasil)
30. Boletim Mineralógico (Brasil)
31. Boletim da Sociedade Brasileira de Matemática (Brasil)
32. Bolsa (Brasil)
33. Botanical Society of America (USA)
34. Brasília Médica (Brasil)
35. British Heart Journal (Inglaterra)
36. British Journal of Anaesthesia (Inglaterra)
37. British Journal of Obstretics and Gynaecology (Inglaterra)
38. Bulletin du Bureau de Recherches Geologiques et Minières (França)
39. Bulletin of the Chemical Society of Japan (Japão)
40. Bulletin de la Société Mathématique (Bélgica)

41. Cadernos CEBRAP (Brasil)
42. Cadernos do Centro de Estudos Afro-Asiáticos (Brasil)
43. Cadernos do DCP (Brasil)
44. Cadernos de Psicologia Aplicada (Brasil)
45. Cahiers de Lexicologie (França)
46. Canadian Journal Public Health (Canadá)
47. Cerrado (Brasil)
48. Child Development (USA)
49. Ciência e Cultura (Brasil)
50. Ciência da Informação (Brasil)
51. Ciência & Trópico (Brasil)
52. Conjuntura Econômica (Brasil)
53. Digesto Econômico (Brasil)
54. Documenta (Brasil)
55. Educação (Brasil)
56. Educación Médica y Salud (USA)
57. Educational Psychological Measurement (USA)
58. Electrochimica Acta (USA)
59. Ensenanza e Investigación en Psicologia (México)
60. Estudos Econômicos (Brasil)
61. European Journal of Biochemistry (Alemanha)
62. Excerpta Medica (Holanda)
63. FEBS Letters (Holanda)
64. Fenillets Psychiatriques de Liège (Bélgica)
65. Fitopatologia Brasileira (Brasil)
66. Gastroenterology (USA)
67. Gazeta Mercantil (Brasil)
68. Health Physics (USA)
69. Human Heredity (Suiça)
70. Isto É (Brasil)
71. Jornal Brasileiro de Ginecologia (Brasil)
72. Jornal de Brasília, Suplemento (Brasil)
73. Jornal de Mineralogia (Brasil)
74. Jornal de Pediatria (Brasil)
75. Jornal de Pneumologia (Brasil)
76. Journal of Agricultural Food Chemistry (USA)
77. Journal of Algebra (USA)
78. Journal of the American Chemical Society (USA)
79. Journal of the American Medical Women Association (USA)
80. Journal of the Australian Mathematical Society (Austrália)

81. Journal of Biogeography (Inglaterra)
82. Journal of Chemical Physics (USA)
83. Journal of the Chemical Society; Dalton Transactions (Inglaterra)
84. Journal de Chimie Physique (França)
85. Journal of Differential Equations (USA)
86. Journal of Electrochemical Society (USA)
87. Journal of the Experimental Analysis of Behavior (USA)
88. Journal of Geochemical Exploration (Holanda)
89. Journal of Geology (USA)
90. Journal of Heredity (USA)
91. Journal of Invertebrate Pathology (USA)
92. Journal of Mathematical Analysis and Applications (USA)
93. Journal of Medical Entomology (Honolulu)
94. Journal of Medicine (USA)
95. Journal of Organic Chemistry (USA)
96. Journal of Organometallic Chemistry (Suiça)
97. Journal of Parasitology (USA)
98. Journal of Pediatrics (USA)
99. Journal of Protozoology (USA)
100. Journal of Sedimentary Petrology (USA)
101. Leopoldianvm (Brasil)
102. Letras de Hoje (Brasil)
103. Livros Novos (Brasil)
104. Maternidade e Infância (Brasil)
105. Minas Gerais, Suplemento Literário
106. Mineralium Deposita (Germany)
107. Norsk Entomologisk Tidsskrift (Noruega)
108. Notícia Geomorfológica (Brasil)
109. Obstetrics and Gynaecology (USA)
110. Otimização (Brasil)
111. PANS (Inglaterra)
112. Pesquisa e Planejamento Econômico (Brasil)
113. Philosophischer Literaturanzeiger (Alemanha)
114. Physica Status Solidi (Inglaterra)
115. Physical Review (USA)
116. Phytopathology (USA)
117. Phytopathology Zeitschrift (Alemanha)
118. Plant Disease Reporter (USA)
119. Proceeding of the American Phytopathological Society (USA)
120. Psicologia Clínica e Psicoterapia (Brasil)

121. Radiology (USA)
122. Revista Akzente (Alemanha)
123. Revista do Arquivo Público (Brasil)
124. Revista da Associação Brasileira de Psiquiatria (Brasil)
125. Revista da Associação Latinoamericana de Faculdades de Odontologia (Guatemala)
126. Revista da Associação Médica Brasileira (Brasil)
127. Revista de Atualidade Indígena (Brasil)
128. Revista de Biologia Tropical (Costa Rica)
129. Rvista Brasileira de Anestesiologia (Brasil)
130. Revista Brasileira de Biologia (Brasil)
131. Revista Brasileira de Cirurgia (Brasil)
132. Revista Brasileira de Educação Física (Brasil)
133. Revista Brasileira de Educação Física e Desporto (Brasil)
134. Revista Brasileira de Enfermagem (Brasil)
135. Revista Brasileira de Estudos Pedagógicos (Brasil)
136. Revista Brasileira de Estudos Políticos (Brasil)
137. Revista Brasileira de Física (Brasil)
138. Revista Brasileira de Geociências (Brasil)
139. Revista Brasileira de Linguística (Brasil)
140. Revista Brasileira Médica (Brasil)
141. Revista Brasileira de Pesquisa Operacional (Brasil)
142. Revista Brasileira de Pesquisas Biológicas (Brasil)
143. Revista Brasileira de Pesquisas Médicas e Biológicas (Brasil)
144. Revista Brasileira de Planejamento (Brasil)
145. Revista Brasileira de Tributação e Economia Brasileira (Brasil)
146. Revista Camoniana (Brasil)
147. Revista de Ciência Política (Brasil)
148. Revista do Colégio Brasileiro de Cirurgiões (Brasil)
149. Revista de Comunicação Social da UFCE (Brasil)
150. Revista Dados (Brasil)
151. Revista de Direito Administrativo (Brasil)
152. Revista do Direito Civil (Brasil)
153. Revista do Direito Público (Brasil)
154. Revista de Economia Rural (Brasil)
155. Revista da Eletrobrás (Brasil)
156. Revista Estudos Históricos (Brasil)
157. Revista da Faculdade de Odontologia de Araçatuba (Brasil)
158. Revista do FIPE (Brasil)
159. Revista Forense (Brasil)
160. Revista Geográfica Universal (Brasil)

161. Revista de Informação Legislativa (Brasil)
162. Revista do Instituto Histórico e Geográfico Brasileiro (Brasil)
163. Revista do Instituto de Medicina Tropical (Brasil)
164. Revista Interamericana de Psicologia (USA)
165. Revista Jurisclível do Supremo Tribunal Federal (Brasil)
166. Revista Latinoamericana de Filosofia (Argentina)
167. Revista Latinoamericana de Microscopia Eletrônica (Venezuela)
168. Revista da LEA (Brasil)
169. Revista Legislativa do Senado Federal (Brasil)
170. Revista LTr (Brasil)
171. Revista de Medicina do Esporte (Brasil)
172. Revista Mexicana de Análisis de la Conduta (México)
173. Revista Mexicana de Sociologia (México)
174. Revista Militar Brasileira (Brasil)
175. Revista da Ordem dos Advogados (Brasil)
176. Revista da Ordem dos Advogados de Brasília (Brasil)
177. Revista de Poesia e Crítica (Brasil)
178. Revista de Previdência Social (Brasil)
179. Revista da Procuradoria Geral do Distrito Federal (Brasil)
180. Revista de Psicologia Dinâmica (Brasil)
181. Revista RADICE (Brasil)
182. Revista Rumos do Desenvolvimento (Brasil)
183. Revista da Sociedade Brasileira de Ciências do Solo (Brasil)
184. Revista da Sociedade Brasileira de Física (Brasil)
185. Revista da Sociedade Brasileira de Medicina Tropical (Brasil)
186. Revista do Tribunal de Contas da União (Brasil)
187. Revista dos Tribunais (Brasil)
188. Revista "Urbanismo e Sociedade" (Brasil)
189. Sobrapo, Boletim Informativo (Brasil)
190. Sociedade Brasileira de Botânica (Brasil)
191. Synthesis (Alemanha)
192. Tectonophysics (Holanda)
193. Tempo Brasileiro (Brasil)
194. Treinamento de Executivos (Brasil)
195. Tropical Agricultural (Trinidad)
196. Tropical Doctor (Inglaterra)

DEPARTAMENTO DE FÍSICA

TRABALHOS PUBLICADOS

CARNEIRO, G.M., PEREIRA, P.R.R. - Fermi Liquid Effects in ferromagnetic Metals. Physica Status Solidi. (b)81, 79 (1977.)

LIU,Y.S., CHANG, K.L., - The Magnetic g-Tensors for in Complexes with Large Spin-Orbit Coupling. Revista Brasileira de Física, Vol 7, nº 1 , 1977.

MONTEIRO, A.M.M., ARAGÃO,F.R.F.,ACIOLI, J.L. - π^- + D Neutral Reactions. Revista Brasileira de Física, Vol. 7, nº 2, 1977.

PEREIRA, P.R.R.,AMATO, M.A., MIRANDA, L.C.M., - Carrier Assisted-Radiation Pumping of Spin Waves in Ferromagnetic Semi conductors under a strong magnetic field. Physica Status Solidi (b), 81, 395 (1977,)

PEREIRA, P.R.R, MIRANDA, L.C.M. - Magnon Contribution to the Phonon Damping in Ferromagnetic Semiconductors. Physica Status Solidi (b), 79(1), K 49 (1977).

PEREIRA, P.R.R., MIRANDA, L.C.M., - Magnon Damping in Ferromagnetic Semiconductors under intense Radiation and Magnetic Fields. Physical Review, B, 15, 4540 (1977)

VIANNA, J.D.M., MACHADO, L.E. -A SCF-MO-CNDO/BW study of equilibrium geometries, electronic configuration and bonding energiesof BeF_2 and $BeCl_2$" . Journal de Chimie Physique - Paris 74(6): 724-727, 1977.

DEPARTAMENTO DE FÍSICA

TRABALHOS ACEITOS PARA PUBLICAÇÃO

LIU, Y. S., SCHWARZ, H.J. - Laser - Induced Modulation of Refractive index of a Plasma.

NASCIMENTO, M.A., GARG, V.K. - Temperature dependence of asymmetry parameter and mean square displacement of the iron sites in Fe $SO_4.4H_2O$. The Journal of Chemical Physics .

DEPARTAMENTO DE FÍSICA

PESQUISAS EM ANDAMENTO

CARDOSO, J. G. - Sobre o graviton Não-Linear.

FONSECA, A. L. A. - Estudo do sistema AHn com A ≡ 1, ..., 5. Utilizando o método CNDO/BW' modificado com inclusão de orbitais tipo d.

LOGRADO, P. G. - Teoria de perturbação em Física Molecular.

MARQUES, S. - Soluções das equações de movimento no espaço de super-simetria com curvatura.

MORAIS, P. C. - Dopagem de hematita com centros paramagnéticos (Ti+4) E ESTUDO VIA ESPECTROSCOPIA Mossbauer.

MORAIS, P. C. - Preparação e estudo do In OHSO4 via Ressonância Quadrupolar Nuclear.

PEREIRA, P. R. R. - Coulomb Interaction in Ferromagnetic Metals: Effects on the Landau-coeficients.

VIANNA, J. D. M., PEDROSA, A. C. - Jordan algebra and the systems with degenerate and nondegenerate Lagrangians.

VIANNA, J. D. M., COSTA - CABRAL, B. J. - New basis set for molecular calculations II: A study of dipole moments and electronic population using the Modified slater Orbitals.

DEPARTAMENTO DE GEOCIÊNCIAS

TRABALHOS PUBLICADOS

ALMEIDA, F.F.M.; HASUI, Y.; BRITO NEVES, B.B. E FUCK, R.A. - 1977 Provincias estruturais brasileiras. Anais do Simpósio de Geologia do Nordeste, Sociedade Brasileira de Geologia - Recife.

BARREIRA, C.F. - BUENO, S. A.V. - NEIVA, A.S. - PINHEIRO, M.M.SANTOS, J.L. - Geofísica Terrestre no Centro-Oeste do Brasil. (Fase Brasileira), Relatório nº 1 Projeto Geofísico Brasil - Canadá-DNPM- MME, maio 1977.

BARROS, JORGE et alii - 1977 - Potencialidade dos Recursos Minerais da Região Centro-Oeste. Publicação da ADESG. RJ.

BHASKARA RAO: -Geology and Mineral Resources Development - Model for a "System of Accelerated Output". Journal de Mineralogia, volume Djalma Guimarães: 1977.

DARDENNE, M.A., FARIA, A. et ANDRADE, G.F. de (1977): Les Stromatolites Columnaires de La Region de São Gabriel - Goiás - An. Academia Brasileira de Ciências fl. 8 (3), p. 555 - 556.

FIGUEIREDO, A. N. - Depósitos de Cromitas de Goiás e Campo Formoso-BA; Diagnose e Análise Comparativa - Revista Brasileira de Geociências, vol. 7 nº 1.

FYFE, W. S. and LEONARDOS, O. H. Jr. 1977. - Speculation on the causes of Crustal rifting and subduction, with applications to the Atlantic Margin of Brazil. Tectonophysics, 42, 29-36. Elsevier, Amsterdam.

MARINI, O. J., FUCK,R.A. e FIGUEIREDO, A.N. - 1977 - Projeto São Felix - Relatório Final - Convênio FUB/ELETRONORTE - Brasilia-DF.

PORTILHO, N. e LEONARDOS, O. H. - 1976 - pH de Abrasão em Rochas e sua aplicação na Agricultura. Boletim Mineralógico nº 4. p. 43-46

TENÓRIO, J. C. ; A. BHASKARA RAO: - Geological and Technological - Characteristics of Refratctory Clays in the Brasilian Northeast , utilized in the formulation of Refractory Mortars. Advances in Ceramic Body Formulation and Forming Methods. Proceedings of 3 rd.International Meeting on Modern Ceramics Technologies. Faneza, Italy. p. 563-575.

WHITESIDE, H. C.M. - Gold in the Witersr and Triad in Mineral Resources of the Republic of South Africa. Department of Mines.

WHITESIDE, H. C.M. - Graphite in Mineral Resources of the Republic, of South Africa - Published by the Department of Mines. R.S.A.

DEPARTAMENTO DE GEOCIÊNCIAS

TRABALHOS ACEITOS PARA PUBLICAÇÃO

BARROS, JORGE - 1977 - Sismicidade do Brasil e a Neo-Sismogenia em Reservatórios - Barragens - UFRJ- RIO DE JANEIRO.

BHASKARA RAO, A. - Measures to en large natural resources dimensions: First World Congress on Resources Depletion, Energy Alternatives and Quality of Life in the Year 2000, Riyadh, Saudi Arabi. March 1978.

BHASKARA RAO, A. - Tin Mineralisation in Northeast Brazil: International Tin Symposium, La Paz, Bolivia.

BHASKARA, RAO, A. £ MARCELO R. BORGES. Brasilian Tin Resources-An Analytical Review. International Symposium on Geology of Tin Deposits. Kuala Lumpur. Malaysia. March 1978.

DARDENNE, M.A. - Geologie et Métallogenie du gisement dezirc de Vazante, Minas Gerais (Brésil). - Bulletim du BRGM.

DARDENNE, M.A. - The lead-zinc deposit of Morro do Calcario, Minas Gerais (Brazil). Mineralium Deposito.

DELAVAULT, R. E., - Simplified Field Test For Copper. Journal of Geochemical Exploration.

MARCELO R. BORGES, EDSON, V. MARTINS £ A. BHASKARA RAO: - Aspects of Geology of Tin Mineralisation in Amazon Region. International Symposium on Geology of Tin Deposits, Kuala Lumpur, Malaysia, March, 1978.

MARINI, O.J., FUCK, R.A., DARDENNE, M.A. e FARIA, A. - 1977-Contribuição à Geologia do Precambriano da porção Central de Goiás Revista Brasileira de Geociências.

MARINI, O. J., R.A. FUCK, M.A. DARDENNE; A. FARIA- 1977 - Contribuição à Geologia do Precambriano do Estado de Goiás. Revista Brasileira de Geociências, São Paulo.

MARINI, O.J., R.A. FUCK, M.A. DARDENNE, N.A. TEIXEIRA - 1977- Dobramentos da Borda Oeste do Craton São Francisco - Anais da Reunião preparatória do Simposio sobre o Craton São Francisco - Soc.Brasileira de Geologia, Salvador.

MARINI, O.J., FUCK, R.A., DARDENNE, M.A. et FARIA,A. - Geologia do grupo Serra da Mesa na porção central do Estado de Goiás. Revista, Brasileira de Geociências.

DEPARTAMENTO DE GEOCIÊNCIAS

PESQUISAS EM ANDAMENTO

ADUSUMILLI, M. P. S. - Minerais metamictos do Nordeste do Brasil.

ADUSUMILLI, M. P. S. - Sobre Microlitas do NE do Brasil.

ANDRADE, G. F. - Estudos geológicos da Jazida de Cassiterita de Serra Branca, Município de Cavalcante - Goiás.

ARAÚJO FILHO, J. O. - A Geologia da Região de Pirenópolis - Corumbá de Goiás.

BARROS, J. - "Potencial Hidrogeológico do Distrito Federal".

DANNI, J. C. M. - Os necks meliticios de amorinopolis, Goiás.

DANNI, J. C. M. - Petrografia das rochas granuliticas de Niquelândia.

DANNI, J. C. M. - Paragêneses Metamórficas e Magmáticas dos Anortositos do Complexo de Tocantins.

DANNI, J. C. M. - Geologia do Complexo Tocantins.

DANNI, J. C. M. - Estratigrafia e Geologia das Sequências Vulcano-Sedimentares de Pilar-Guarinos.

DARDENNE, M. A.; MAGALHÃES, L. F. et SOARES, L. A. - Geologia do Grupo Bambui no Estado de Goiás.

DARDENNE, M. A. - Geologia da região de Vazente - Paracatu, Minas Gerais.

DARDENNE, M. A.; MAGALHÃES, L. F. et SOARES, L. A. - Distribuição do Tilito de base do Grupo Bambui no Estado de Goiás.

DARDENNE, M. A. - O Grupo Bambui no Brasil Central: Estratigrafia, Sedimentologia e Tectônica.

FARIA, A. - Geologia da Região de Cristalina-GO.

FARIA, A. - Nova unidade litoestratigráfica Eo-devoniana do SW de Goiás.

FIGUEIREDO, A. N. - Geologia do Complexo de Barro Alto - GO.

FUCK, R. A.; MARINI, O. J. - Mapeamento geológico de detalhe da área do eixo A da Usina Hidroelétrica de São Felix (Rio Tocantins, Estado de Goiás).

HIRSON, J. R. - "Petrologia e geoquímica de rochas graníticas de Piranhas, Goiás".

LEONARDOS, O. H. Geologia e Petrologia do Complexo Ultramáfico-granulitico de Niquelândia.

LEONARDOS, O. H. Experimentos de Rochagem.

MENDIGUREN, J. A. - Efeito da anisotropia no mecanismo focal de terremotos.

MENDIGUREN, J. A. - Efeito da rotação e elipticidade da terra no problema do estudo do mecanismo de foco dos terremotos.

VELOSO, J. A. V. - Levantamento gravimétrico ao longo da Rodovia Br-040 entre Brasília e Belo Horizonte.

DEPARTAMENTO DE MATEMÁTICA

TRABALHOS PUBLICADOS

ÁVILA, G.S.S., - On the inverse scattering problem for the equation of acoustics, Anais Acad.Bras. Ciências, vol. 48 , nº 4, 1977.

COSTA, D.G. - A Transformada de Radon e Aplicações. São Paulo, IMEUSP, 1977, 44 p.

COSTA, D.G. - Equações Diferenciais Hiperbólicas. Rio de Janeiro, IMPA, 1977. 178 p.

COSTA, D.G. - On Partition of Energy for Uniformly Propagative' Systems. J.Math. Anal. Appl. 58. (1):56-62, março 1977.

FIGUEIREDO, G. D. - Equações Integrais Lineares. Escola de Analise, IMEUSP, Jan.(1977)

FIGUEIREDO, G. D. - Equações Elípticas não Lineares. IMPA, Coleção de Notas do 11º Colóquio Brasileiro de Matemática, 1977.

FIGUEIREDO, G. D. - Semilinear Elliptic Problems with nonlinearities near the first eigenvalue. Dynamical Systems Proceedings of University of Florida International Symposim, Editados por A. R. Bednarek, L. Cesari.

FIGUEIREDO, G. D.; GOSSEZ, J.P.- Perturbation non linéaire d'un probléme elliptique linéaire près de sa première valeur propre. C.R. Academia Sc. Paris t.284(17 Janvrier 1977), p.163-166.

GANDULFO, R.; TIRAO, J. - Multiplier operators of Functions on compact two-Point Homogeneous Spaces. Atas do 6º Seminário Brasileiro de Matemática (IMPA-Nov. 1977).

GONÇALVES, J.V.A. - Existência de solução para um problema de Dirichlet não Linear. Atas do 5º Seminário Brasileiro de Análise . Sociedade Brasileira de Matemática, pag. 158-164. 1977.

HULE, HARALD. - Polynomial normal forms and the embedding of polynomial algebras. In: 17. Contributions to Universal Algebra, Szeged (Hungary) 1975. Amsterdam, North Holland Publ. Comp., 1977, p. 179-187.

MAIA, M.D. - The Symmetry Problem in quantum Field Theory in General Relativity. Proceedings of the GRB conference - University of Waterloo-Canadá.

DEPARTAMENTO DE MATEMÁTICA

TRABALHOS ACEITOS PARA PUBLICAÇÃO

ÁVILA, G.S.S.; COSTA, D.G. - Decay of solutions of Symmetric Hyperbolic Systems of Partial Differential Equations. Rocky Mountain J. of Math.

ÁVILA, G.S.S.; COSTA, D.G. - Asymptotic Properties of General Symmetric Hyperbolic Systems. Proceedings of the International Symposium on contrinuum Mechanics and Partial Differential Equations.

ÁVILA, G.S.S., - Cálculo Diferencial e Integral, vol. 1, LTC Editora e Editora Universidade de Brasília.

C.Y. HO. - Conjugation of two finite subnormal subgroups, Bull, S. B.M.

C.Y. HO. - A Characterization of $SL(2,p^n)$, $p \geq 5$. J. of Álgebra.

FIGUEIREDO, G.D. - Análise de Fourier. Projeto Euclides.

FIGUEIREDO, G.D. - Nonlinear perturbations of a linear elliptic problem near its first eigenvalue. J. Diff. Eq's.

HULE, H. - Relations between the amalgamation property and algebraic equations. Journal of the Australian Mathematical Society (Clayton).

HULE, H.; NOBAUER, W. - Local polynomial functions on abelian groups. Anais da Academia Brasileira de Ciências.

MAIA, M.D., - The Symmetry aspect of Quantum field theory in General Relativity General Relativity and Gravitation (Plen Press-London).

MAIA, M.D. - Symmetry properties of Embeddeb Srace-times. Revista da Sociedade Brasileira de Física.

MAIER, R. R. - Um problema da Teoria dos subgrupos subnormais. Boletim da Sociedade Brasileira de Matemática.

NOBAUER, W.; HULE, H. - Local polynomial functions on universal algebras. Anais da Academia Brasileira de Ciências.

DEPARTAMENTO DE MATEMÁTICA

PESQUISAS EM ANDAMENTO

ALVARENGA, C. W. M. - Os Números, Aulas de Matemática para 5ª série do 1º Grau.

ÁVILA, G. S. S., COSTA, D. G. - Asymptotic properties of symmetric hyperbolic Systems.

BERTONI, N. E. - Subgrupos de PSL(4, p^a). Determinação e Classificação de todos os subgrupos do grupolinear projetivo especial PSL (4,p^a). (Álgebra - Teoria dos Grupos).

COELHO, J. R. "The goursat Problem for wave equation on characteristic cones.

DOREA, C. C. Y., BASU, A. K. - "Functional Central Limit Theorem for Martingale random fields".

DOREA, C. C. Y. - "On Diffusion Approximation".

DOREA, C. C. Y., ROSENKRANTZ, W. A. - "Limit Theorems for birth and death processes".

GANDULFO, R. - Continuidade em L^p de operadores Bi-Invariantes sobre espaços simétricos não compactos de posto um.

MACHADO, V. H. - Análise Convexa, Otimização e Aplicações Implementação de Algoritmos de Cálculo para problemas de Pesquisa Operacional.

MAIA, M. D. - Mass. Splitting for alternative symmetrie.

MAIA, M. D. - Gravitational Induction of Mass. Splitting.

MAIA, M. D. - Mass Splitting in the Schwarzschild space time.

MAIA, M. D. - Spherical Approximation of a Space-time.

MAURER, H. A., OTTMANN, T., HULE, H. - "Good OL forms".

RODRIGUEZ, R. J. P. - Geometria Finita. Caracterização de planos projetivos quando são conhecidas algumas propriedades de um grupo de colieação.

SIDKI, S. N. - Permutabilidade Fraca entre Subgrupos Isomorfos de um Grupo.

DEPARTAMENTO DE QUÍMICA

TRABALHOS PUBLICADOS

ARAÚJO, HUGO C.; MAHAJAN, JASWANT R. - Sinteses de sulfoxidos,sulfonas e cetotiolactomas a partir de éteres tioenólicos bíciclos, - Ciência e Cultura, (São Paulo)7 (29): suplemento, julho 403, 1977.

ARAÚJO, HUGO CLEMENTE DE, MAHAJAN, JASWANT RAI, "Síntese de Sulfoxidos, Sulfonas e Cetiolactonas a partir de eteres tioenolicos licíclicos", Ciência e Cultura (São Paulo)29(7) Suplemento, 403,1977.

BAKUZIS, PETER AND BAKUZIS, MARINALVA L. F. - Synthesis of 2-Akylcyclopentenones. Jasmone, Dihydrojasmone, and a Prostaglandin Precursor. J. Org. Chem., 42, 2362 (1977).

BESSLER, K.D.-,DARSTELLUNG UND EIGENSCHAFTEN von Ag B(cn)4 und (cu b(cN)4 Zeitskrift, f.anorg.chem 430, 38-42 (1977).

BESSLER, K.E. - Determinação quantitativa de álcool etílico em gasolina por espectrometria de infravermelho. Ciência e Cultura 29, 928-30 (1977).

BESSLER, K. E. - The Coordination Polymers M $B(CN)_4$. XVIII conferência Internacional de química de coordenação 18-23 de julho de 1977 em São Paulo.

DAVID, P.G. E DAVID, FEEYA, - Binuclear Complexes of Iron(III) Salicylate Ligands, J. Coord. Chem., 6, 211-214 (1977).

HUGO, J. MONTEIRO - 2-Phenylthio-2Cyclopentenone, a Useful Synton for 2,3-Disubstituted Cyclopentanones. Synthesis of d, l-Methyl Dehydrojamonate. Journal of Organic Chemistry 42 2324 (1977).

INOCÊNCIO, ANIBAL ARMANDO, - Elektrochemisches Element - Offenlegungs schrift 2527903, Deutsches Patentamt, 1977.

INOCÊNCIO, ANIBAL ARMANDO, - New catodic reactants for lithium batteries. J. Electrochemical Soc., 124, nº 11, 1729 (1977).

INOCÊNCIO, ANIBAL ARMANDO, - The electrochemical behaviour of water in tetrahydrofuran, Electrochim. Acta.

KUTNEY, J.P. K.K. CHAN, W.B. EVANS, Y. FUJISE, T.HONDA, F.K. KLEIN and J.P. DE SOUZA, - Studies on the synthesis of bissindole Alkaloids IX. The synthesis of novel vindoline derivatives, heterocycles 6, 435 (1977).

KUTNEY, J.P.; BROOKES.; FORTES; C.C.; MURAKAMI, Y.; PRESTON A.E UEDA, Y. - Synthetic Studies in the Veratrum Alkaloid Series. The Total Synthesis of C-18 Functrionalized C-Nor-D-homo-Steroid Derivatives - Valuable Intermediates in the total Synthesis of Veratrum Alkaloids. Journal of American Chemical Society 99, (933)F963 Fev. 1977.

DEPARTAMENTO DE QUÍMICA

TRABALHOS ACEITO PARA PUBLICAÇÃO

ARAÚJO, H. C., MAHAJAN, J. R.; - Synthesis of Medium - and Macrocyclic Kethiolactones. Photosensitized Oxygenation of bicyclic thioenol Ethers, Synthesis (Stuttgart).

DAVID, P. G. - Complexos of 4,4 - bipyridine with some Iron(III) salts, J. Chem. Soc. Dalton.

DAVID, P.G. - E DAVID, FEEYA. - Spectrophotometric Investigation of the Reactions of tetrakis (1,10-Phenanthroline)Diaquo-uOxodiiron (III) with Salicylic and sulfosalicylic acids, J. Goord.Chem.

MAHAJAN, J. R., MONTEIRO, M. B. - Synthesis of 2,3-, 7,1- Bispohymethlene-4h, 9H-bezo (lm2-b:4,5-b) dispysans and their Oxidation to the corresponding Benzodilactones, Bulletin of the Chemical Society of Japan(Tokio).

MAHAJAN, JAWANT RAI, MONTEIRO, MARIA BEATRIZ, - Synthesis of 2,3-7,8-Bispohymethylene- 4H, 9H-benzo (1,2-b:4,5) dispyrns and their Oxidation to the corresponding Benzadilactones, Bulletin of the Chemical Society of Japan (Tokyo).

SOUZA, J.P. and GONÇALVES, A. G. - An Alternative route to three of the four Terpenid Componentss of the Boll Weevil Sex Pherromone. The Journal of Organic Chemistry.

DEPARTAMENTO DE QUÍMICA

PESQUISAS EM ANDAMENTO

ARAUJO, H. C. - Síntese de Cietolactonas médio e marocíclicas.

BAKUZIS, P. and BAKUZIS, M. L. F. - Síntese da B-Veivona.

BAKUZIS, P. and BAKUZIS, M. L. F. - Síntese da Brefddin A.

BESSLER, K. B. - Obtenção e estudo das propriedades de tris (dial lamino) - Hiflonoacetoxisilanos.

BESSLER, K. B. - Obtenção e estudo das propriedades de bis (dial quilamino) - Hiflanoacetoxiboranos.

BESSLER, K. B. - Síntese e propriedade de bis (dialquilamino) poli siloxanos.

BESSLER, K. B. - Interação de cianeto de prata com várias bases ni trogenadas.

DAVID, P. G. - Síntese dos complexos de Ferro(III) com 2,9-dimetil 10-fenantrolina.

DAVID, P. G. - Fotoredução dos complexos $|Fe(dmp)_nCl_3|$ (n = 1,2) em meio aquoso e alcoolico.

EAST, G. A. & BISHOP, E. - Precision caulometric compleometry, Part I. Appraisal of the End-point location methods: umperometry and differential electrolytic potentiometry.

EAST, G. A. - Uso dos eletrodos especificos para as Determinações complexometricas pelo Método da Potenciometria Fetetrolitica Dife rencial.

INOCÊNCIO, A. A. - Cinética de redução catódica do ácido fórmico, em solventes apróticos.

MAHAJAN, J. R., NUNES, B. J. - Síntese de Cetolactamos Medio e Macrociclicas.

MAHAJAN, J. R., CARVALHO, H. - Síntese de Benzo - e Naftocetolactomas pela Reação Reversa de Dieckmann.

MAHAJAN, J. R., BOTELHO, J. R. - Síntese de 3,3-Dimetil-5-Ceto-6 - alquiloctanolideos através da reação reversa, intramolecular, de Dieckmann.

DEPARTAMENTO DE ESTATÍSTICA

TRABALHOS PUBLICADOS

OLIVEIRA, R.A.de et alii. Explosão Demográfica e Poluição Ambiental. ADESG. DF. VI Ciclo, 1977.

OLIVEIRA, R.A. de; SOUZA, G. Programação 0. 1 Estocástica Geração Ótima de Oferta Disciplinar. Educação. Ano 6, 23, jan/mar. 77,pp. 17-22.

OLIVERIA, R.A.de. Uma Abordagem Markoviana ao Problema da Poluição Ambiental. Otimização. Ano 1, Vol. 3, jul./set.77, pp. 25-30.

DEPARTAMENTO DE ESTATÍSTICA

TRABALHOS ACEITOS PARA PUBLICAÇÃO

CHIARINI, C. - Esquema Sequencial de Jogo com Variação Geométrica do valor da Aposta. Revista da Sobrapo.

CHIARINI, C. MELO, D. Suscetibilidade de Diferentes Estágios Evolutivos de triatoma sordida e Rhodnius negletus à Infecção pelo Trypanosoma cruzi.

CHIARINI, C. CASTRO, B.M. - Análise Estatística de Efects of Cortical and Collicular Lesions Upon the Response Properties of Single Units of the Opossum Superior Colliculus.

MALVAR, H.T. et. AH. Uma aplicação de Análise de Correlação Paramétrica - Educação.

OLIVEIRA, R.A. CHYOSHI, E. Uma abordagem Markoviana ao Problema de previsão de matrículas em Disciplinas. Educação-MEC, 1977.

OLIVEIRA, R.A. Retardos Markovianos em Cadeia Irredutíveis. Otimização. Sobrapo, 1977.

DEPARTAMENTO DE ESTATÍSTICA

PESQUISAS EM ANDAMENTO

CHIARINI, C. - Análise Estatística de "Coagulação em Acidente Botrópico". Tese de livre docência pela UFPe, de SILVA, M. C.

CHIARINI, C. - Análise Estatística de "Condições de Saúde de Crianças de Zero a Doze Meses de Idade em Comunidades Rurais de Planaltina", de GOMES, A. F.; MOLINA, S. e ALMEIDA, I. S.

CHIARINI, C. - Análise Estatística de "A Long-Term Schistosomiasis Control Program with the Use of the Moluscicides in a Rural Area of Northe ast Brazil", de BARBOSA, F. S. e PESSOA, D.

MALVAR, H. T. - Programa-produto para Análise de Correlação Paramétrica através de um critério unificado de partição da matriz-covariância.

MALVAR, H. T. - Análise de Correlação paramétrica do rendimento de turmas do curso de Bacharelado em Estatística em disciplinas consideradas fundamentais do MAT e do EST.

OLIVEIRA, R. A.; SCHOFFIELD, C. P. G. - Evolução Populacional do Triatoma Infestans - Uma Abordagem via Simulação de Sistemas".

DEPARTAMENTO DE BIOLOGIA CELULAR

TRABALHOS PUBLICADOS

AZEVEDO, H.P. & ROITMAN, I. - Growth of the strain of Trypanosoma cruzi in an HX25 midified defined medium. J.Parasitol. 63(3), 485 1977,.

ARRAES-HERMANS, M.A., TOSTA, C.E. - Penetração de Trofozoid de Plasmodium berghei em eritrócito de rato observado em microscopia eletrônica. Resumos XIII Cong.Soc.Bras.Med.Tropical. (Brasília) : 144, 1977.

ARRAES-HERMANS, M.A. & TOSTA, C.E. - Hiperconcentração de hemoglobina: novo dado para caracterização de vacúolos digestivo de Plasmódio. Resumos XIII Cong.Soc.Bras.Med.Tropical (Brasília):141, 1977

ARRAES,HERMANS, M.A. TOSTA, C.E., SILVA, M.C. - Megacariócitos,liberação de plaquetas no sangue de rato portador de malária . Resumo XIII Cong.Bras.Hematologia. (Brasília), 66-69, 1977.

BRASILEIRO, C.R. & MANAIA, A.C. - Bactérias Gram positivas isoladas de sucos de maçã enlatados. Resumos do VIII Cong. Bras. de Microbiologia, pp. 64-65, 1977.

CALDAS, R.A., CALDAS, L.S. & FERNANDES, E.A. - Influência dos níveis de NH_4^+, e NO_3^- na atividade da desigrogenase glutamato e sintese da lutamina de cultura de tecido vegetal. Cienc.Cult.29(2) 205, 1977.

CERON, C.R. FELIX, C.R., MUNDIM, M.J.V., CALDAS, R.A.; ROITMAN,I. Incorporação de precursores de ácidos nucléicos em tripanosamátideos. Cienc. e Cultura, 29(3): 338, 1977.

CORDEIRO, R.S.V., MORHY, L. e ARAGÃO, J.B. - Determinação de Histamina em Cnidosculus aff. Oligandrus (Mull-Arg.). Pax (Euphorbiaceae). Ciência e Cultura (São Paulo) 29 (7): 444. 1977.

COSTA E SILVA, M. & KITAJIMA, E.W. - Ultraestrutura de Plaquetas Humanas com trombocitopenia tromobocitopática. 13º Cong.Bras.Hematologia e Hemoterapia (Brasília,DF) 1977.

COSTA, A.S. & KITAJIMA, E.W. - Virus problems of crop plants in Brazil. Past and present. Tropical Acric.Res.Series nº 10:73-77.

FELIX, C.R., CERON, C.R., ROITMAN, I., CALDAS, R.A.- Metabolism of Trypanosoma cruzi. Rev. Ikst.Med.Tropical, São Paulo, 18:132, 1977.

FELIX, C.R., CERON, C.R., ROITMAN, I, CALDAS, R.A. - Padrões de mudança na respiração terminal CN^- insensível de preparações, mitocondriais de formas de cultura de T.Cruzi e sua inibição por ac. salicilhidroxâmico. Cienc.Cult. 29:204. 1977.

GAMEZ,R,KITAJIMA, E.W. LIN, M.T.- Ocorrência generalizado virus da risca do milho ("rayadi fino") no continente americano. Fitopatologia Brasileira 2:78-79. 1977.

GALVEZ, G.E., CASTANO,M., VESGA,B. & KITAJIMA, E.W. - Purification and serology of the necrotio streak mosaic virus of sisal. Proc.Americ. Phytopath.Soc. C-7.p.296. 1977.

KITAJIMA, E.W., CASTRO, C., PERIN, S. & CUPERTINO, F.P. - Superbrotamento da mandioca no Distrito Federal. Fitopatologia Brasileira, 2: 85. 1977.

KITAJIMA, E.W., COSTA, C.L. & SÁ, S.M. - Bacylovirus-like particles in two aphid species. J.Invertebrate Pathology.

KITAJIMA, E.W. & GAMEZ, R. - Histological observations on maize leaf tissues infected with rayado fino virus. Turrialba 27.71.74.

KITAJIMA, E.W. & GOLGHER, R. - Observações electrono-microscópicas preliminares de células VERO infectadas pelo vírus Apeu (arbovirus grupo C.). Res. 8º Cong.Bras.Microbiol.: 85. 1977.

KITAJIMA, E.W. GALVEZ, G. & TASCON, A. - Vírus ampollado do feijoeiro: Microscopia eletrônica dos tecidos de feijoeiro afetado. Fitopatologia Brasileira 2: 84. 1977.

KITAJIMA, E.W., LIN, M.T., CUPERTINO, F.P. & COSTA, C. L. - Electron microscopy of bamboo mosaic virus-infected tissues. Phytopath. Zet. 90:181-183. 1977.

KITAJIMA, E.W., LIN, M.T., NODA, H. & COSTA, C.L. - Ocorrência - de uma estirpe do vírus do mosaico da Vigna causando mosaico em feijão-asa em Manaus. 11º Cong.Soc.Bras.Fitopatologia.

KITAJIMA, E.W., NODA, H. & VANDER PAHLEN, A. - Levantamento preliminar de viroses de plantas cultivadas na região de Manaus.11º Cong.Soc.Bras.Fitopatol.

KITAJIMA, E.W., ROBBS, C.F. & KIMURA, O. - Superbrotamento do maracujá amarelo na Baixada Fluminense, moléstia associada ao microrganismos do tipo micoplasma. 11º Cong.Soc.Bras.Fitopatologia.

KITAJIMA, E. W. - THE possibilities of the use of the electron microscope in helping diagnosis of plant virus diseases. Tropical Agric. RCs. Series nº 10: 197-199. 1977.

LIN, M.T., ÁVILA, A.C., KITAJIMA, E.W. & VAN DER PAHLEN, A.- Identificação e ocorrência do virus do mosaico da abóbora no D.Federal e no Est.Amazonas. Fitopatologia Brasileira 2:86-87. 1977.

LIN, M. T., KITAJIMA, E.W., CUPERTINO, F.P. & COSTA, C. L. Isolamento de um carlavirus de Cassia sylvestris, planta nativa do cerrado no D. Federal. Fitopatologia Brasileira 2:87.1977.

MANAIA, A.C. & BRASILEIRO, C.R. Exigências nutritivas de um Tripanosomatídeo de inseto. Resumos do VIII Congresso Brasileiro de Microbiologia, p.46, 1977.

MANAIA, C.C. & BRASILEIRO, C.R. Morte térmica de dois tripanosomatídeos de insetos. Resumos do VIII Congresso Brasileiro de Microbiologia, p.47, 1977.

MANAIA, A.C. & ROITMAN, I. Effect of ethidium on the oxidative metabolism and enzyme profiles of Crithidia fasciculata. J. Protozool., 24(1):192-195, 1977.

MATTEI,D.M., GOLDENBERG,S., MOREL,C., AZEVEDO,H.P. & ROITMAN, I. Biochemical Strain Characterization of Trypanosoma cruzi by Restriction Endonuclease Cleavage of Kinetoplast DNA. FEBS Letters (Amsterdam) 74(2): 264-268, 1977.

MELO, N.M., AZEVEDO, H.P. & ROITMAN, I. - Crescimento de Leishmania brasiliensis e Leishmania donovani em meio HX25 modificado. Resumos do VIII Cong.Bras. Microbiol. pag. 43-44, 1977.

MIZUTA,K. & VENTURA, M.M. - "Isolation and some properties of Trypsin Inhibitor form seeds of Schysolobium parahyba (vell.) Toledo". An Acad.Brasil.Ciência. 1976, 48(3): 577-590.

MUELLER, R.U., CHOW, V. &GANDER, E.S. "Characterization of the Protein Moiety of Messenger Ribonucleoprotein Complexes form Duck Reticulocytes by two-Dimensional Polycrylamide Gel Electrophoresis" European Journal of Biochemistry 77, 287-295, 1977.

MUNDIM, M.H. & ROITMAN, I. - Extra nutritional requerements of artificially aposymbiotic Crithidia. J. Protozoology 24: 329-331, 1977.

NAGAL, H. & KITAJIMA, E.W. - Supressão do vírus da couve manteiga (Brassica oleracea L. acephala) através de semestres. Res. 17º Cong.Soc. Oleric.Brasil. 1977.

ROBBS, S.F. & KITAJIMA, E.W. Envassouramento do chuchuzeiro na baixada fluminense, uma moléstia de provável etiologia micoplasmática, Fitopatologia Brasileira 2: 99-100. 1977.

ROITMAN, I., MUNDIN, M.H., AZEVEDO, H.P. & KITAJIMA, E.W. - Crescimento de Crithidia a temperaturas elevadas: Crithidia hutnerian sp. e Crithidia luciliae theomophila n.s. sp. Resumo do VIII Congresso Brasileiro de Microbiologia pag. 45, 1977.

SÁ, C.M., GANDER, E., LIN, M.T., MULLER, R. & KITAJIMA, E.W. -Caracterização serológica e físico-química do vírus do mosaico da beringela. Res. 8º Cong.Bras. Microbiol.: 86. 1977.

TOSTA, C.E; ARRAES-HERMANS, M.A. Alteração ultraestruturais de membrana de eritrócitos parasitados por Plasmodium berghei e suas possíveis consequências imunológicas. Resumos XIII Cong.Soc. Brasileiro. Med. Tropical. (Brasília), 139, 1977.

TOSTA, C.E., ARRAES-HERMANS, M.A. Concomitância de ingestão pinocitária e citostomal por Trofozoito de Plasmodium berghei. Resumos CIII Cong.Soc. Bras. Med.Tropical (Brasília), 140, 1977.

DEPARTAMENTO DE BIOLOGIA CELULAR

TRABALHOS ACEITOS PARA PUBLICAÇÃO

ARRAES-HERMANS, M.H. Action and myosin in higher plants. Full paper. Revista Latinoamericana de Microscopia Eletrônica.

ALTOLFI FILHO, S., DE ALMEIDA, E.P., GARDER, E.S. - The influence of Hydroxyurea and Colchivine on Growth and Morphology of Trypanosoma - Cruzi. Acta Tropical (Suiça).

CALDAS, L.S.; ROCHA, A.J.A.; SILVA, C.C.P.; BICALHO VALADARES, M.E., PAIXÃO, N. C.A.A. - Princípios biológicos. Uma introdução. Rio de Janeiro, Livro Técnicos e Científicos/Editora Universidade de Brasília.

COSTA, C.L., LIN, M.R.KITAJIMA, E.W., SANTOS. A.S., MESQUITA, R.C.M. & FREIRE Fº., F.R. - Cerotoma arcoata (Oliv.) um crisomélido vector, do mosaico da Vigna no Brasil. 11º Cong.Soc.Bras.Fisiopat.

CORDEIRO, R.S.B., MORHY, L. & ARAGÃO, J.B. - Mediadores químicos en extractos de origem vegetal: I-Histamina en Cnidosculus aff.O-ligandrus (Mull-Arg) Pax (Euphorbiaceae). Programa General y Resumenes de Las Communicaciones del XIII Congresso Latinoamericano de Ciências - Fisiólogicas y de XX Congresso Nacional de Ciências Fisiológicas (México-DF), pg 86, 1977.

DANIELS, J., CALDAS, L.S. & KITAJIMA, E.W. - Plantas de alho (Allium sativum L.) supostamente sadias, obtidas de meristema de bulbilhos - infectados por vírus. 11º Cong.Soc.Bras.Fitopat.

DANIELS, J., LIN, M.T. & KITAJIMA, E.W. - Purificação de um Poty virus causador do mosaico em alho. 11º Cong.Soc.Bras.Fitopat.

FELIX, C.R., CALDAS, R.A., CERON, C.R. & ROITMAN, I. - Cianide-sensitive and insensitive respiration of Trypanosoma cruzi. Annals of Tropical. Med. and Parasit. vol. 72 , nº 1.

KITAJIMA, E.W. - Alguns aspectos citológicos da infecção por virus de planta. 2º Cong.Latinoamericano. Botânica. 1977.

KITAJIMA, E.W.- Microrganismo do tipo micoplasma associados a moléstias do tipo amarelo em algumas plantas cultivadas e ornamentais do Est.S.Paulo e no D.Federal. Fitopatologia Brasileira.

KUHN, G.B., LIN, M.R. & KITAJIMA, E,W. - Comparação entre o vírus, do mosaico do pição e o vírus de Bidens mottle. 11º Cong.Soc.Bras. Fitopatol.

LIN, M.R. & KITAJIMA, E.W. - Preparo de antisoros para seroteca da Univ. Brasília. 11º Cong.Bras.Fitopatol.

LIN, M.T., KITAJIMA, E.W., CUPERTINO, F.P. & COSTA, C.L. Purification and properties of bamboo mosaic virus. Phy topathology.

LIN, M.T., KITAJIMA, E.W. & COSTA, C.L. - Ocorrência e propriedade do vírus do mosaico da cassia em árvores de Cassia Maoranthera DC Fitopat.Brasileira (11º Congresso Soc.Bras. Fitop.).

MOREL, R.L.M. & MOREL, C.M. - Um estudo a produção científica brasileira segundo os dados do Institute for Scientific Information - (ISI). Ciência da Informação (Rio de Janeiro).

MORHY, L. & VENTURA, M.M. - Accesibility of tryptophyl groups in the black-eyed pea inhibitor and its complexes with-trypsin and or -chymotrypsin. A study by thermal pertubation spectrocopy. An Acad. Bras.Cien., 1977.

ROITMAN,I., MUNDIN, M.H., AZEVEDO, H.P. & KITAJIMA, E.W. - Growth, of Crithidia at high temperature: Crithidia hutneri sp.n. and Crithidia luciliae thermophila s.sp.n. - J.Protozoology, novembro, - 1977.

SÁ, C.M., GANDER, E., LIN, M.T. & KITAJIMA, E.W.- Aspectos moleculares do vírus do mosaico da berinjela, um membro do grupo Comovirus. 11º Cong.Soc.Bras.Fitopatol.

VENTURA, M.M. - Electronic Energy Transfer from Tyrosina to Tryptophan in the Black-eyed Pea Tmypsin and Chumotrypsin Inhibitor . An Acad.Bras.Cienc. 1977.

DEPARTAMENTO DE BIOLOGIA CELULAR

PESQUISAS EM ANDAMENTO

ARRAES-HERMANS, M.A. - Dinâmica macrófago linfócito na malária.

ARRAES-HERMANS, M.A. - Proteínas contrácteis no Trypanosoma cruzi.

ARRAES-HERMANS, M.A. - Proteínas contrácteis em plantas.

ARRAES-HERMANS, M.A. - Ultraestrutura de Madeiras da Amazônia.

AZEVEDO, H.P. e ROITMAN, I. - Determinação das exigências nutritivas de Leishmania brasiliensis, curvas de pH, temperatura e exigências de purinas e pririmidinas. Amostras de Trypanosoma cruzi crescendo em meio definido: as amostras Y, CL, Tulahuen, G e Corpus - Christi.

CALDAS, R. A. e ROSADO, O. - "Metabolismo de Biomphalaria glabrata durante a estivação.

CALDAS, R. A. e CARNEIRO, M. - "Determinação dos níveis de polissoma de B. Glabrata durante a estivação".

CALDAS, R. A. e BARROS, E. - "Estudo da carga energética e níveis de ATP em Biomphalaria glabrata em função do tempo de estivação".

CALDAS, R. A. e ALVES, E. F. - "Metabolismo nitrogenado do Trypanosoma cruzi".

CERON, C. R.; CALDAS, R. A. ; FELIX, C.R.; MUNDIM, M.H.& ROITMAN, I. - Purine Metabolism in Trypanosomatids.

IKEMOTO, H.; MIZUTA, K. - Alpha$_2$ - macroglobulina do soro humano. Isolamento, purificação e estudo da interação com outras macromoléculas.

IKEMOTO, H. - Transferrina. Estudo termodinâmico da desnaturação , interação com Fe.

LIMA, M.C.P.L. e CALDAS, R. A. - Caracterização de um sistema acelular para o estudo da biossíntese de proteína em Biomphalaria glabrata durante a estivação.

LIMA, V.M.Q.G. Taxonomia bioquímica de Tripanosomatídeos - Caracterização de isoenzimas por eletroforese. Ação de agentes quimoterápicos em Tripanosomatídeos.

MANAIA, A. C. - Nutrição e metabolismo de um tripanosomatídeo, do gênero Leptomonas, isolado de inseto.

MANAIA, A. C. - Isolamento e identificação de microorganismos contaminantes de sucos de frutas enlatados.

MARTIN, C. O. - Estudo físico-químico do envolvimento de resíduos de tirosina, triptofano e lisina na formação do complexo proteico do inibidor de tripsina isolado de sementes de Vigna sinensis com os enzimas tripsina e quimotripsina.

MELLO, M.T. - Estudos sobre filárias de primatas do Centro Oeste.

MELLO, M.T. - Cultivo de larvas de nematódios de primatas do C.Oeste.

MELLO, M.T. - Cultivo de larvas de nematódios de primatas do C.Oeste.

MELLO, M. T. - Cariotipos de primatas.

MELLO, M.T. - Adaptação de primatas do Centro Oeste, ao cativeiro.

MIZUTA, K. - Termodinâmica da interação de inibidores proteicos com proteases.

MUNDIM, M.H.; TOITMAN, I. - Isolamento e caracterização do simbionte de C.deanei.Estudo comparativo dos simbiontes de tripanosomatídeos de insetos.

SOUZA,M.C.M.;MIZUTA,K. and IKEMOTO,H. - An "in vitro" exoantigen of Herpetomonas samuelpessoai which protects mice against T.Cruzi challenge.

DEPARTAMENTO DE BIOLOGIA VEGETAL

TRABALHOS PUBLICADOS

AVILA,A.C., LIN,M.T. e KUHN,G.B. - Os efeitos biológicos do virus do mosaico da abóbora e virus do mosaico da melancia sobre abóbora. Fitopatologia Brasileira 2(1):66-67.1977.

BARROSO,G.M. - Anatomia da raiz, do xilopódio e do caule. Revista Brasileira de Biologia. RJ, 37,(2):307-324, 1977.

BOLKAN, H. A. & CUPERTINO, F. P. - Soybean pod and stem blight - (Phomopsis sojae). Fungicides and Nematicides Tests Results of 1977 - vol. 32; 121.

BOLKAN, H. A., CUPERTINO, F. P., DIANESE, J. C. & VARGAS, V.H.1977. Sensibilidade do micelio de Fusarium moniliforme var. Subglutinans e vários fungicidas in vitro. Fitopatologia Brasileira 2:69.

BOLKAN, H. A., DIANESE, J.C., & CUPERTINO, F. P. 1978.-Fungicide evaluation for control of pineapple fruit root.Fungicide and Nematicide tests - Results of 1977 - Vol. 33.

BOLKAN, H. A., COSTA, C. L. & FERREIRA, R. C. "Fungos isolados de 43 variedades de feijoeiro e de Vigna, cultivadas em vários Estados do Brasil". Fitopatologia Brasileira 3.

BOLKAN, H. A., DIANESE, J. C., CUPERTINO, F. P. & VARGAS, V. H. - 1977. Sensibilidade in vitro do micelio de Fusarium moniliforme var. Subglutians a nove fungicidas e absorção de alguns deles por mudas de abacaxi. Fitopatologia Brasileira 2: 159-166.

BOLKAN, H. A., BATISTA, M. F., CUPERTINO, F. P. & DIANESE, J. C. - 1977. Ocorrência de Deightoniella torulosa no Brasil Central e o efeito de cinco fungicidas sobre seu crescimento micelial in vitro. Fitopatologia Brasileira 2: 68-69.

BOLKAN, H. A., BATISTA, M. F., CUPERTINO, F. P. & DIANESE, J. C. 1977. Occurrence and control of black spot disease of banana in Central-West Brazil. PLANT Disease Reporter 61.

BOLKAN, H. A. Root rot of beans. In: GALVEZ, G. E. and SCHWARTZ, H. F., eds. Hand book of bean Diseases. Centro Internacional de Agricultura Tropical, Colombia, 145 pp.

CALDAS, LINDA. S.; ROCHA, A. J. A.: SILVA, C.C.P. DA; VALADARES, M. E.B.; PAIXÃO, N. C. A. A. Princípios biológicos. Uma introdução. Rio de Janeiro. Livros Técnicos e Científicos/Editora da Universidade de Brasília.

CHARCHAR, J. M. e HUANG, C. S. "Multiplicação de Pratylencus brachyurus nas plantas cereais selecionadas". Fitopatologia Brasileira 3 (1).

COSTA, C. L., COSTA, A. S. & NAGAI, H. - "Controle de viar-cabeça do tomateiro pela destruição do vector. III - Efeito de inseticida sistêmico granulado combinado com pulverizações". Fitopatologia Brasileira 2: 23-34. 1977.

COSTA, C. L. & CUPERTINO, F. P. "Efeito repelente de "background" de casca de arroz sobre Bemisia tabaci, vector do mosaico dourado do feijoeiro. Fitopatologia Brasileira 2: 71-72. 1977.

COSTA, C. L., LIN, M.T., KITAJIMA, E. W., SANTOS, A.A., MESQUITA R. C.M. & FREIRE FILHO, F. R. "Cerotoma arcuata (Oliv.) um crisomelídeo vector do mosaico de Vigna no Brasil. Fitopatologia Brasileira 3.

DIANESE, J. C. - Exame do Sistema Educacional Relativo à Conservação da Natureza na Região Centro-Oeste. IN: Encontros Regionais sobre Conservação da Fauna e Recursos Faunísticos. IBDF-MA/FNCN. p. 271- 276.

DIANESE, J. C., PIGALI, P. e KITAYAMA, K. Resíduos de Pesticidas no Lago Paranoá de Brasília. O Biólogo. XLII: 151-153.

EITEN, GEORGE. Esboço da vegetação do Brasil Central. Brasília Sociedade Brasileira de Botânica. 40 p.

GAMEZ, R., KITAJIMA, E. W. e LIN, M. T. "Distribuição geográfica do vírus da risca ("rayado fino") do milho no continente Americano". Fitopatologia Brasileira 2 (1): 78-79, 1977.

HSIEH, D. P. H., LIN, M. T., YAO, R. C. e SINGH, R. "Biosynthesis of aflatoxin. Conversion of norsolorinic acid and other hypothetical intermediates into aflatoxin B_1". J. Agric. Food Chem. (USA) 24 (6): 1170-1173.

HUANG, C. S., CUPERTINO, F. P. & MARTINELLI, N. M. - Incidence of white type nematode, Aphelenchoides bessyi, in stovel rice sced from Central - West Brazil. PANS 23 (1):65-67. 1977.

HUANG, C. S., CUPERTINO, F. P. & MARTINELLI, N. M. - Levantamento preliminar da infestação de Aphelenchoides bessyi em arroz armazenado, no Centro-Leste do Brasil. Fitopatologia Brasileira 2 (1) : 81. 1977.

HUANG, C. S., CUPERTINO, F. P. & DIANESE, J. C. - Nematóides espiralados do gênero Helicotylenchus encontrados no Centro-Oeste do Brasil. Fitopatologia Brasileira 2 (1): 81. 1977.

HUANG, C. S., MARTINELLI, N. M. e MATTOS, J. A. - "Levantamento preliminar de nematóides com estiletes associados ao citrus na região Centro-Oeste do Brasil". Fitopatologia Brasileira 2 (1): 82.1977.

HUANG, C. S., TENENTE, R. C. V. e REIS, N.V. B. - "Flutuação da população de Pratylenchus brachyrus em capim gordura no Distrito Federal". Fitopatologia Brasileira 3 (1):

HUANG, C. S., TENENTE, R. C. V. e CAMPOS, T. G. S. - "Controle do nematóide das galhas em abobrinha italiana Cucurbita pepo var. Melo-pepo ". Fitopatologia Brasileira 2 (1): 82. 1977.

HUANG, C. S. e TENENTE,R.C.V. - "Estudos sobre o círculo de hospedeiras de Helicotylenchus dihystera". Fitopatologia Brasileira 2 (1): 80. 1977.

KITAJIMA, E.W., LIN, M. T., NODA, H. & COSTA, C. L. - "Ocorrência de uma estirpe do vírus do mosaico da vigna causando mosaico em feijão de-asa em Manaus". Fitopatologia Brasileira 3.

KITAJIMA, E. W., CASTRO, C., PERIN, S. & CUPERTINO, F. P. - Superbrotamento da mandioca no Distrito Federal. Fitopatologia Brasileira 2: 85. 1977.

KITAJIMA, E. W., LIN, M. T., CUPERTINO, F. P. e COSTA, C. L. - "Eletron microscopy of bamboo mosaic virus-infected leaf tissues". Phytopath. Z. (Alemanha) 90: 180-183, 1977.

KUHN, G. B., LIN, M. T. & COSTA, C. L. - "Caracterização parcial do vírus do mosaico do picão". Fitopatologia Brasileira 3.

KUHN, G. B., LIN, M. T. e KITAJIMA, E. W. - "Comparação entre o vírus do mosaico do picão e o bidens mottle virus". Fitopatologia Brasileira 3 (1).

LIN, M. T., DE AVILA, C., KITAJIMA, E. W. e VAN DER PAHLEN, A. "Identificação e ocorrência do vírus do mosaico da abóbora no Distrito Federal e no Estado de Amazonas". Fitopatologia Brasileira 2 (1): 86, 1977.

LIN, M. T., KITAJIMA, E. W., CUPERTINO, F. P. e COSTA, C. L. "Isolamento de um carla - vírus de Cassia sylvestris, planta nativa do cerrado no Distrito Federal". Fitopatologia Brasileira 2 (1): 87, 1977.

LIN, M. T., KITAJIMA, E. W., CUPERTINO, F. P., e COSTA, C.L. "Partial purification and some properties of bamboo mosaic vírus".Phytopathology (USA) 67.

LIN, M. T., KITAJIMA, E. W. e COSTA, C. L. - "Ocorrência e propriedades do vírus do mosaico da cassia em árvores de Cassia macranthera DC". Fitopatologia Brasileira 3 (1).

LIN, M.T., KITAJIMA, E. W. - "Preparo de anti-soros para a soroteca da Universidade de Brasília". Fitopatologia Brasileira 3 (1).

LIN, M. T., SONEGO, O. R., PARENTE, M. H. e YAMASHITA, J. - "Contaminação de sementes de soja colhidas em 1976 por fungos toxigenicos" Fitopatologia Brasileira 3 (1).

MAGALHÃES, B. P. & COSTA, C. L. - "Transmissibilidade do vírus do mosaico comum do feijoeiro pela semente de variedades recomendadas para plantio no Brasil". Fitopatologia Brasileira 3.

MOREIRA, LAURINETE, C.; TAKATSU, A.; CALDAS, LINDA S. - "Recuperação de plantas de mandioca livres de Xanthomonas manihotis através da cultura de meristemas". Fitopatologia Brasileira (Brasília) 2 (3): 217-223, out. 1977.

O'TOOLE, C. and RAW, A. - Biological notes on the solitary wasp Crossocerus (Cuphoterus) dimidiatus (Fabricius) with a description of the prepupa (Hymenoptera, Crabronidae). Norsk. Tidjsk. Ent. 8.1977.

PAULA, J. E. Anatomia de madeiras da Amazônia com vistas à polpa e papel. Acta Amazônica, Manaus 7 (2): 273-288, (1977).

PAULA, J. E. Anatomia do lenho secundário de Annona glabra L. (Annonaceae), algumas propriedades físicas da madeira e análise crítica da grafia do gênero. Acta Amazônica, Manaus, 6 (4): 423-432.

PAULA, J. E. Estudo sobre a vegetação aquática e marginal dos rios Araguaia e Tocantins relacionadas com a vida dos peixes. SUDEPE.

PAVIANI, T. I., CAVALCANTI, R. B. "Anatomia foliar de Annona pygmaea Warm". Anais da Academia Brasileira de Ciências, Suplemento (Rio de Janeiro).

PAVIANI, T. I., COSTA, I. "Folíolos de Plathymenia foliosa Benth. e Plathymenia reticulata Benth. : Estudo anatômico comparativo". Ciência e Cultura, Suplemento (São Paulo) 29 (7): 556-57, julho de 1977.

PAVIANI, T. I., SANTOS FILHO, R. A. "Anatomia vascular do nó e da folha de Swartzia acutifolia Vog. var. spathulata Rizz.". Anais da Academia Brasileira de Ciências, Suplemento (Rio de Janeiro).

PAVIANI, T. I. "The stomata in Cerrado plants". Botanical Society of America - Abstracts of papers - (New York): 16-17, maio 1977.

RATTER, J. A., ASKEW, G. P., MONTGOMERY R. F. and GIFFORD. D. R. Observações adicionais sobre o cerradão de solos mesotróficos no Brasil Central. IV Simpósio sobre o Cerrado. São Paulo, USP, p. - 303-316.

RAW, A. and FREE, J. B. - The pollination of coffe, Coffea arabica by honey bees. Trop. Agric. (Trinidad). 54, 365-370, 1977.

RAW, A. - The biology of two Exomalopsis species (Hymenoptera, Anthophoridade) with remarks on sociality in bees. Rev. Biol. trop. 25 (1). 1977.

SCHADEN, REIMAR. "Jareszeitliche Veränderungen in der Zusammensetzung des Rotatorienbestandes des Lago do Castanho, in Zentralamazoniem". Amazoniana (Kiel) 6: 257-266, 1977.

TAKATSU, A., MOREIRA, L. C. e DANIELS, J. - Doenças bacterianas do feijoeiro e da soja no Distrito Federal. Fitopatologia Brasileira, Brasília, 2 (1): 106, 1977.

TAKATSU, A. - Obtenção de mudas sadias de mandioca (Manihot esculenta Crantz) a partir de plantas parcialmente afetadas pela bacteriose. Fitopatologia Brasileira, Brasília, 2 (1): 105-106, 1977.

TAKATSU, A. - Ocorrência de mutantes resistentes à estreptomicina em Xanthomonas manihotia. Fitopatologia Brasileira, Brasília 2(1): 105, 1977.

DEPARTAMENTO DE BIOLOGIA VEGETAL

TRABALHOS ACEITOS PARA PUBLICAÇÃO

FURLEY, PETER, A. e NEWEY, WALTER W. - The succession of Plant communities over limestone topography in a tropical environment Journal of Biogeography (Oxford, Inglaterra).

FURLEY, PETER A. - Inicidents of travel in the like of the aberlady, gullane and North Berwick Railway Transactions of the fast lothian and field naturalists society (Edinburgh. Escócia).

FURLEY, PETER, A. e NEWEY, WALTER W. - A Geography of the Biosphere (London, Inglaterra, Butterworths).

GONÇALVES, A. N.; MACHADO, M. A.; CALDAS, L. S.; SHARP, W. R.; MELLO, H. A. "Tissue culture of Eucalyptus". In: Plant tissue culture Principles and Applications. Columbus, Ohio, USA, Ohio State - University Press.

KITAJIMA, E. W., COSTA, C. L. & SÁ, C. M. "Baculovirus-like particles in two aphid species". Journal of Inverbrate Pathology.

LIN, M. T., KITAJIMA E. W., CUPERTINO, F. P. & COSTA C. L. Partial purification and some properties of bamboo mosaic virus. Phytopathology (USA).

RAW, A. & O'TOOLE, C. - A murmur of bees. Oxford University Press.

DEPARTAMENTO DE BIOLOGIA VEGETAL

PESQUISAS EM ANDAMENTO

EITEN, G. "Fitossociologia dos cerrados do DF".

GROSS, D. & EITEN, G. "Ecology of four groups of Ge Indians".

JOHNSON, C. E. Estudos Hidro-geomorfológicos e Hidro-metereológico na área da Fazenda Água Limpa.

RAW, A. - Erros in the sex of eggs laid by the solitary bee Osmiarufa (Megachilidae).

RAW, A. - Visits by the bee Centris dirrhoda (Anthophoridae to West Indian cherry flowers (Malpighia punicifolia).

RAW, A. and O'TOOLE, C. - Survival of adult bees and origins of their sociality.

ROCHA, A. J. A. - "Povoamento, sucessão e biomassa do Perifiton em substrato artificial num lago do DF".

TAKATSU, A. e PERIN, S. - Avaliação dos níveis de resistência - dos cultivares de mandioca à bacteriose pelo método de corte dos folíolos.

TAKATSU, A. - Método rápido e padronizado para a avaliação de níveis de resistência das variedades de mandioca à bacteriose causada por Xanthomonas manihotis.

TAKATSU, A. - Fatores ambientais que interferem na manifestação de sintomas de bacteriose da mandioca causada por Xanthomonas maninhotis.

TAKATSU, A. - Variabilidade em Xanthomonas manihotis.

DEPARTAMENTO DE BIOLOGIA ANIMAL

TRABALHOS PUBLICADOS

ADAMS, NORMAN, SANTOS-MELLO, BASS."Effect of radiation and contrast medium on chromosomes". Radiology 124,(3): 823-826, set. 1977.

ALHO,C.J.R. Spotiol Distribution of Peromysares leucopus in Different Habitats. Ph.D. Dissert. UNC. Chapel Hill, USA, 1977, 138 p.

BARBOSA,C.; KRIEGER, H. Estimativas da herdabilidade de algumas variáveis hemodinamicas em uma população rural brasileira. III Congresso Lationoamericano de Genetica.

CABELLO, P. Taxas de Mortalidade Associada a Parâmetros Sócio-Econômicos em Populações Primitivas Brasileiras. Proc. III Congresso Latino-Americano de Genetica(Montevideo-Uruguay), 1977, p. 15.

CABELLO, P.H. Estudos da Consanguinidade em Populações do Norte e Nordeste Brasileiro. Proc. III Congresso Latino-Americano de Genética(Montevideo-Uruguay), 1977, pag. 15.

CORDEIRO, R.S.B., CUNHA, F.Q. & VASCONCELOS, H.N. Efeito da Infecção malárica sobre a atividade formadora de substância Prostaglandinasímile no SNC do camundongo. Ciência e Cultura, 29,617-1977.

CASTILLA, E. VILLALOBOS, H. ORIOLI PARREIRAS, I. PAZ,J. Malformaciones Congénitas. Estudio de Malformaciones Asociadas .I - Epidemiología. Maracaibo, Fondo de Publicaciones de la Unidad de Genética Médica, Universidade del Zulia, 1977, 379 p.

DANNI, T.M.S. "Etude comparée du caryotype de deux espèces d'Ambystoma: A. dumerilii Dugés et A. mexicanum Shaw". Rev.Brasil. Biol.37 (3): 635-642,1977.

DANNI,T.M.S., DARDENNE,M.A., LOURENÇO,W.-"Morphologie et histologie de la grande à venin de Tityus trivittatus charreyroni Vellard 1932(Scorpiones,Buthidae)". Revista Brasileira de Biologia (Rio de Janeiro) 36(2): 297-303, 1977.

FREIRE-MAIA, E., FREIRE-MAIA,N., CAT, I., MARINONI,L., KRIEGER,H., BARBOSA,C. - Investigações multidisciplinares sobre os efeitos dos casamentos consanguíneos em crianças brasileiras. Ciência e Cultura (SP) 29:732, julho 1977.

GARRAFA,V. - Epidemiologia e Carcinogênese. In: Diagnóstico Bucal. SP, MEDISA, 1977, p.428-465.

GARRAFA, V. - Epidemiologia do câncer bucal. Ars Curandi em Odontologia. SP, vol. 3(5):6-26, jan. 1977.

GARRAFA, V. - Reflexões Sócio-Odontológicas. Bol. Assoc.Bras.Odontologia. RGS. Porto Alegre, vol. 1(4), 1977.

GARRAFA,V., TOMASI, A.F., CARDOSO,A., GARRAFA,I.R.U. - Enseñanza-aprendizage del diagnóstico estomatológico en Brasil.Rev.Assoc.Latino-amer.Facs.Odontol.(ALAFO).Guatemala, Vol. 12(2):85-92;1977.

LAPENTA E SILVA,M.T.S., TERRADA,C.M. e MELLO,A. - Relação do tempo de manutenção de rigidez de descerebração com permanência de contratura muscular após transecção da medula espinhal em cães. Arq.Acad. Brasileira Ciência,48:117-124.

MELLO,A. - Registro do volume de ejeção ventricular por determinação intracardíaca da concentração de indicar salino,obtido por alteração de condutibilidade elétrica através de eletródio coaxial. Ciência e Cultura, 29:656.

MESTRINER,M.A., MORO,A.M., KRIEGER,H. - Polimorfismos de Esterase D e Anidrase Carbônica II no Nordeste do Brasil. Res.III Congr.Latinoamer. Genet., 52, 1977.

NARANG,N - Chromosomal polimorphism in natural population of Culex p fatigans during meiosis. Rev.Bras.Biol.(RJ) 37(2):425-429,1977.

NARANG, S., BHALLA, S, and NARANG Ne(1977). Isoenzymes of Culex p. fatigans I. An esterase lecus in linkage group III and its variability in natural populations. J. Heredity, 68:95-99.

NARANG,S.S., BHALLA, S. and BRITO,M. Isoenzymes of Culex p. fatigans II. Genetics of alcohol dehydrogenase and variability in natural populations. J.Med. Ent.

NARANG, S. BHALLA, S. and NARANG, N. Isoenzymes of Culex p fatigans. An esterase in linkage group III and its variability in natural populations. J. of Heredity(U.S.A. 68): 95-99., 1977.

NARANG, N. DARDENNE, M.A. DANNI, T. M.S. e NARANG,S. Histochemical and electrophoretical studies in Biomphalaria glabrata.I. Esterases J. of Heredity(U.S.A.), 1977.

PESCININI, I.A. MELLO eCASTRO, A. 1977. Relações entre as variações de impedância elétrica renal com alterações da taxa de filtração glomerular em cães. Rev.Bras.Pesq.Med.Biolog. 10:129-135.

DEPARTAMENTO DE BIOLOGIA ANIMAL

TRABALHOS ACEITOS PARA PUBLICAÇÃO

BHALLA, S. and NARANG, S. Isoenzymes of Culex p. fatigans III.Genetics of leucina-aminopeptidase, J. Heredity.

BARBOSA, C.A.A. e KRIEGER, H. Effects of Inbreeding, Race and Some Genetic Polymorphisms on Blood Pressure, Pulse Rate and Hematocrite in Northeastern Brasil. Hum. Heredity (SUIÇA).

BARBOSA, C.A.A. KRIEGER, H. The effects of inbreeding and of some genetic polymorphisms on blood pressure pulse rate and hematocrit in Northeastern Brazil. Human Heredity (Basiléia-Suiça).

CASTRO, A.A. e MELLO,A. Vagotomia e estimulação vagal: efeitos das respostas cardiovasculares à ocusão coronária. Ciência & Cultura.

DARDENNE, M.A. DANNI, T.M.S., NARANG, N. and NARANG, S. Histochemical and electrophoretical studies in Biomphalaria glabrata: II. Preliminary studies on isoenzymes of alkaline and acid phosphatase. Acta Amazonica (Manaus), 1977.

FONSECA, L.G. MELLO, A. e CASTRO, A.L. Efeitos relativos da estimulação adrenérgica e da tensão da fibra miocardial na regulação cardíaca. Arq. Bras. Cardiol.

FREIRE-MAIA, A. e KRIEGER,H. Human Genetic Studies in Areas of High Natural Radiation IX. Effects on Mortality, Morbidity and Sex-Ratio. Health Physics (USA).

INADA, M. RULLI,M. e MELLO, A. CÁRIE EXPERIMENTAL. Polissacarídeos em glândulas salivares maiores ducto-atadas e remanescentes após ducto-atadura ou extirpação seletivas em ratos alimentados com aração cariogênica.

KRIEGER, H. BARBOSA, C.A.A. "Smallpox and ABO system association: A critical review". Anais da Academia Brasileira de Ciências(Rio deJaneiro).

MACIEL, R.E. e MELLO, A. "Edema pulmonar em ratos vagotomizados e submetidos a exercício: efeitos de fármacos, tranqueotomia e adrenalectomia". Ciência & Cultura.

MAGALHÂES-CASTRO, H.H. DOLABELLA DE LIMA, A. SARAIVA, P.E.S. MAGALHÃES CASTRO,B. "Horseradish peroxidase labeling of cat tectotectal cells". Brain Research. Elsevier Scientific Publishing Co. MS nº BRES 5106.

MARTINS, A.A. e CASTRO, A.L. PESCININI, I. A. e MELLO,A. Adaptações volumétricas e contráteis do miocárdio frente à estimulação adrenergica e às variações do retorno veneso.

MELLO, P.A.A. MELLO,A. Glicemia e proteinemia em ratos submetidos à sialcadenectomia e ligadura dos dutos salivares. Rev.Fac.Od.Araç.

NARANG,N. DARDENNE, M.A. DANNI, T.M.S. e NARANG, S. "Histochemical and electrophoretical studies in Biomphalaria glabrata: I. Esterases" Journal of Heredity(U.S.A.).

DEPARTAMENTO DE BIOLOGIA ANIMAL

PESQUISAS EM ANDAMENTO

ACERO, P.H.C.- Implementação da programoteca do Centro de Referência genética.

ALHO, C.J.R.- Experimental Manipulation of Peromyscus leucopus Populations.

ALHO, C.J.R.- The Application of a Method to Compute Honie Rauge of Animal Populations.

ALHO, C.J.R. - An Ecological Model to Study Spartioal Distribution and Exclusiveness of Use of Space in Animals.

ALHO, C.J.R. - Space Utilization and Distribution of Small Mammals in Different Habitats.

ALHO, C.J.R. - A Technique to Study Small Mammal Populations Under Natural Conditions.

BARBOSA, C.A.A.; LOBO DE SOUZA, M.; CARVALHO-MAGALHÃES, R.L.L.-"Estudo genetico-epidemiológico das hemoglobinas humanas anormais em uma população rural brasileira".

BHALLA, S.; AND NARANG, S.- Isoenzymes studies in Culex p. fatigans Genetics of a-glycerophosphate dehydrogenase and aldehyde oxidase and variability in natural populations.

CARDOSO, R.R.A.; BARBOSA, C.A.A.- "The distribution of mites Pyroglyphidae in Brasilia, Brazil.

CORDEIRO, R.S.B.; MORHY, L.& ARAGÃO, J.B.- Estudo sobre a natureza dos princípios farmacologicamente ativos em Cnidosculus aff. Oligandrus(Mull-Arg) Pax (Euphorbiaceae).

CORDEIRO,R.S.B., ROTHSCHILD,A.M., CORREA,F.M.A. & FLORES,C.A. Edema pulmonar adrenalínico e alterações de cininógeno plasmático em ratos normais e leucopênicos.

CORDEIRO, R.S.B., ROTHSCHILD,A.M. & ASSREUY, J. - Efeito das catecolaminas e polissacarídeos sulfatados sobre os níveis de cininógeno plasmático humano. in vitro.

CORDEIRO,R.S.B. - Determinação de substância prostaglandina-símile no SNC de camundongos infectados com Plasmodium berghei.

CORDEIRO,R.S.B., CUNHA,F.Q., FLORES,C.A., ASSREUY,J., VASCONCELOS, H.N. & MARTINS, M.A. - Estudo de mediadores químicos responsáveis pelas alterações de cininógeno plasmático, de temperatura e formação de edema pulmonar em animais infectados com Plasmodium berghei.

CORDEIRO, R.S.B., ASSREUY, J., FLORES, C.A., CUNHA, F.Q., MARTINS, M.A., VASCONCELOS, H.N. - Estudo das alterações de cininógeno plasmático, pulmonares e de temperatura em camundogos leucopênicos infectados com Plasmodium berghei.

DARDENNE, M.A.; DANNI,T.M.S., NARANG,N. and NARANG, S. - Histochemical and electrophoretical studies in Biomphalaria glabrata: II Preliminary studies on isoenzymes of alkaline and acid phosphatase.

DIAS, D.P.S. - Ecologia das Formigas Cortadeiras de Folhas do Brasil (Hymenoptera:Attini).

GARRAFA,V., MACHADO, J.A.C., GREIN,N. - Irritações protéticas x alterações bucais; uma revisão de problema.

GARRAFA,V., TOMAS,A.F. - Câncer Bucal.

GARRAFA,V. - Processos de reparo alveolar por ferida dental em ratos orquiectomizados; estudo histológico.

MAGALHÃES-CASTRO, H.H.D.P. - Estudo comparativo das projeções tectotectais em animais que apresentam graus diferentes de binocularidade.

MOURA, M.M., CHIARINI,C., MAGALHÃES-CASTRO, H.H.D.P., SARAIVA,P.E.S., MAGALHÃES-CASTRO, B. - Cytometric analysis of visual corticotectal cells.

MURATA,L.A., MAGALHÃES-CASTRO,H.H.D.P., SARAIVA,P.E.S., MAGALHÃES-CASTRO,B. - Contralateral temporal retinal projections to the superior colliculus of the cat.

NARANG,N. - Karyotype studies on different species of Anopheles in Brazil.

NARANG,N. - Comparative studies on different species of culex in Brazil. I Chromosomal behavior during mitosis and meiosis.

NARANG, S.; KITZMILLER, J.B.; YOSHIDA, N.; AMARAL SILVA, A. and CRISTAKOW, H.D. - Population Genetics of Anophelines - II. Electrophoretic analysis of relationship among three populations of Anopheles argyritarais.

NARANG, S.; KITZMILLER,J.B.; SASAKI, J.I.; GALLER, R.; SASAKI, G.M. Population genetics of Anophelines. I Preliminary studies on the genetic relationship of two populations of type B_1 chromosomes.

NARANG, S. and SKALLA, S.- Isoenzymes of Culex p. fatigans. IV. Genetics of leucine-aminopeptidase.

ROCHA, I.R.D.- Dinâmica de Populações e Comportamento das Espécies de Eumenes(Hymenoptera, Eumenidae).

SANTOS-MELLO, R.- "Estudos sobre Radiosensibilidade e Reparo de linfócitos humanos irradiados".

SANTOS-MELLO, R.; LACAVA, Z.G.- "Montagem de um modelo para estudos in vivo dos efeitos de Radiações ionizantes e drogas, tomando como medida intertrocas entre cromatides irmãos.

SANTOS-MELLO, R.; LACAVA, Z.G.; ALBA, C.V. - "Efeitos de meios radio opaccs em linfócitos humanos e em camundongos SW-40".

SANTOS-MELLO, R.; LACAVA, Z.G.; ALBA, C.V. - "Efeitos da cisteamina em camundongos SW-40".

SARAIVA, P.E.S.; TORRES, S.M.; MAGALHÃES-CASTRO, H.H.D.P.; MAGALHÃES-CASTRO, B. "The effects of cortical and collicular lesions upon the response properties of single units of the superior colliculus of opossums".

SARAIVA, P.E.S. - Estudo comparativo das projeções tectotectais em animais que apresentam graus diferentes de binocularidade.

VASQUES, E.C. e MELLO, A. - Alivio presor en perros con isquemia miocardica.

VIEIRA, C.A. - Esboço de uma Teoria Dimensional da Aprendizagem.

DEPARTAMENTO DE PSICOLOGIA

TRABALHOS PUBLICADOS

ALENCAR, E. M.L.S. - A estimulação do pensamento criador. Educação. Brasília 22:12-19, out/dez, 1977.

ALENCAR, E.M.L.S. - Relação entre o nível de criatividade de professor e de seus alunos. Revista Brasileira de Estudos Pedagógicos (Rio de Janeiro 61 (139): 376-380, jul-/set, 1977.

ALENCAR, E.M.L.S. - Psicologia. Introdução aos princípios básicos do comportamento. Petropólis, Vozes, 1977, 198p.

ALVES DE MORAES, A.B. E TODOROV, J. C. - Signalled free-operant avoidance of shock by pigeons pecking a key. Journal of the Experimental Analysis of Behavior, 1977, 27, 281-291.

BUCHER, R. E. - A classificação dos estados depressivos e o teste de Szondi. Arquivos Brasileiros de Psicologia Aplicada (Rio de Janeiro), 1977, nº 4, out./dez.

BUCHER, R. E. - Considerações sobre a atualidade do Teste de Szondi. Arquivos Brasileiros de Psicologia Aplicada (Rio de Janeiro), 29(3), p. 121-135; jul./set.1977.

BUCHER, R. E. - Depression und Melancholie. Eine historische und triebpsychologische Untersuchung zur struktur und Klassifizierung der depressionsformen. Bern, Hans Huber Verlag, 1977; 204p.

BUCHER, R. E., - O estranho familiar (dentro) da psicanálise. Alter, Revista de Psicologia Dinâmica (Brasília); 1977,

GORAYEB, R. E TODOROV, J.C. - Key pecking maintained by negative reinforcement multiple schedules. Revista Mexicana de Análisis de la Conducta, 1977, 3 (Dezembro).

HESKETH, JOSÉ L. e SIMONS, R. E. - Características psicológicas e desempenho atlético dos jovens participantes dos Jogos Estudantis Brasileiros de 1975. Ciência e Cultura - Resumos - 29º Reunião Anual da SBPC (São Paulo), 29 (7): 838, jul. 1977.

HESKETH, J. L. - Desenvolvimento Organizacional. São Paulo, Atlas, 1977. 125p.

HESKETH, J. L. Motivação e clima organizacional. Arquivos Brasileiros de Psicologia Aplicada (Rio de Janeiro) 29 (3): 83-97, jul.

HESKETH, J. L. - Avaliação de Desempenho. Brasília, Structura, - 1977. 30p.

HESKETH, J. L., - TODOROV, J. C: E SANTOS, L.C. - Formação e exercício profissional. Educação (Brasília), 7(23):85-103, jan. /fev. 1977.

HESKETH, J. L. - Diagnóstico Organizacional. Brasília, Structura 1977. 35p.

PASQUALI, L. ARAUJO, J.M.A. e COSTA, M.T.P.M. O pai e a mãe na opinião dos filhos. Validação de um instrumento de medida de atividades. Brasília: Relatório ao CNPq, 1977, 85ps.

TODOROV, J.C. - Effects of punishment of main-key responding in concurrent schedule. Revista Mexicana de Análisis de la conducta, 1977, 2, 17-28.

TODOROV, J. C. - Libertad, conocimiento, memoria y autocontrol: conductismo? Ensenanza e Investigación en Psicologia (México),1977, 3, 26-35.

TODOROV, J.C. - Sistematización de datos empíricos sin (o casi sin) el auxílio de una teoria. Em p. Speller (ed). Memórias del III Congresso Latino-americano de Análises de la Conducta. México, DF. : Editorial Trillas, 1977.

TODOROV, J.C. CARVALHO, L.C.F., MENANDRO, P.R.M. - The standard Sidaman avoidance procedure as a temporal differentiation schedule. Revista Mexicana de Análisis de la Conducta, 1977, 3 (Dezembro).

TODOROV, J.C. - e FERREIRA, M.C.C. - Multiple schedules: effects of component duration when a timeout separates components. Revista Mexicana de Análisis de la Conducta, 1977, 3, 67-73.

TODOROV, J.C. e SOUZA, D.G. - Minimum interchangeover intervals - in concurrent schedule. Revista Mexicana de Análisis de la Conducta, 1977, 3 (Dezembro).

DEPARTAMENTO DE PSICOLOGIA

TRABALHOS ACEITOS PARA PUBLICAÇÃO

ALENCAR, E.M.L.S. & RODRIGUES, C.J.S. - Relação entre tempo de ensino, localidade da escola e características comportamentais consideradas desejáveis e indesejáveis por professores do ensino do primeiro grau. Arquivos Brasileiros de Psicologia Aplicada.

ALENCAR, E.M.L.S.; ALVIN, M.A.; MATIAS, M.M. - Relação entre sexo e classe social da criança e o seu desempenho e atração por um brinquedo considerado adequado, neutro ou inadequado a seu sexo. Revista Interamericana de Psicologia.

ALENCAR, E.M.L.S. & RODRIGUES, C.J.S. - Relação entre tempo de ensino, localidade da escola e fontes de satisfação e insatisfação profissionais entre professores do ensino do primeiro grau. Revista Brasileira de Estudos Pedagógicos.

ALENCAR, E.M.L.S. - Avaliação de problemas comportamentais de alunos do sexo masculino e feminino por professores do ensino do primeiro grau. Arquivos Brasileiros de Psicologia Aplicada.

ALENCAR, E.M.L.S. - Um estudo de adaptação de instrumentos para avaliação de atitudes de alunos com relação à escola, a si mesmo e relacionamento entre colegas. Arquivos Brasileiros de Psicologia Aplicada.

BUCHE, R.E. - Aspects transferentiels dans l'application du Test de Szondi. - Feuillets Psychiatriques de Liège (Belgica)

BUCHER, R. E. - Attachement et pulsion - In: Actes du Colloque de Cerisy sur Schicksalsanalyse et Psychanalyse; Paris - Franca.

COSTA E SILVA,A., TODOROV,J.C. e D'ARROCHELA LOBO,O. - Effect of experimentally induced chronic renal failure upon the behavior of rats. Revista Mexicana de Analisis de la Conducta.

HESKETH, J. L. - Criatividade para Administradores. Petrópolis, Vozes.

HESKETH, J. L. - Diagnóstico Organizacional. Petrópolis, Vozes.

HESKETH, J. L. E BAQUERO, G. M. - Estudo psicométrico das provas teórica e prática do Concurso Público para Psicológo da Academia Nacional de Polícia. Cadernos de Psicologia Aplicada (Porto Alegre).

HESKETH, J. L. e SIMONS, R. E. - Psychological characteristics and athletic performance among youths in the 1975 Brasilian Student Games. International Journal of Sport Psychology, (Roma).

HESKETH, J. L. e SIMONS, R.E. - A comparizon of Brasilian student athletes' scores with norm data for the 16PF test. Educational Psychological Measurements (USA).

METTEL, T. P.L. - Fatores que interferem no processo de integração social da criança desnutrida e marginalizada culturalmente. Ciência e Cultura, SBPC, São Paulo.

PASQUALI, L. e CALLEGARI, A. I. - Working mothers and daughters - sex-role identification in Brazil. Child Development.

PASQUALI, L. - Fatores de personalidade no atleta. amador. Revista Brasileira de Educação Física e Desporto. MEC

PASQUALI, L. - Atletas e interesses vocacionais. Revista Brasileira de Educação Física e Desporto. MEC.

PASQUALI, L.E ZARDIN, L.T. - Ansiedade, motivação e rendimento escolar. Psicologia Clínica e Psicoterapia.

TODOROV, J.C. - Behavior analysis and experimental pharmacology. Em C.R.Schuster e V.A. Colotla(ed). Behavior analysis and biomedical research New York. Earbaum. A ser publicado simultaneamente em espanhol por Editorial Trillas, México, DF.

TODOROV,J.C., FERREIRA,M.C.C. - Concurrent and multiple schedules of fixed-interval reinforcement. Revista Mexicana de Análisis de la Conducta.

DEPARTAMENTO DE PSICOLOGIA

PESQUISAS EM ANDAMENTO

ALBANEZI, R.M.B.- Estudo dos primeiros colocados no vestibular e o seu desempenho acadêmico na Universidade. Análise de ponto de vista quantitativo expresso em menções.

ALENCAR, E.M.L.S. - Atitudes de alunos do ensino de primeiro grau em relação a escola, si mesmo e aos colegas.

ALVES DE ARAÚJO, J.M. - Jovens viciados em drogas e sua percepção, dos pais.

BUCHER, J.S.N.F.- Relacionamento Conjugal e fatores de personalidade dos Cônjuges.

BUCHER, J.S.N.F.- Comportamento sexual do adolescente e integração psico-social.

BUCHER, J.S.N.F.- Estrutura da personalidade de Cônjuges em conflito.

BUCHER, R.E. - Os casos de suicídio atendidos na UISS de Sobradinho em 1975 e 1976.

BUCHER, R.E. - Pesquisa metodológica sobre a aplicação do Teste de Szondi: a influência do sexo e da atitude do aplicador sobre as reações ao teste.

BUCHER, R.E. - As normas brasileiras do Teste de Szondi, la. etapa crianças e adolescentes(6 faixas etárias: 7, 9,11, 13, 15 e 17 anos, com 30 meninos e 30 meninas).

BUCHER, R.E. - Estrutura de personalidade e problemática sócio-existencial de alcoólatras crônicos.

BUCHER, R.E. - Estrutura de personalidade de adolescentes delinquentes e taxicômanos, e estrutura familiar (em colaboração com a profa. Maria José Carneiro Ulhoa).

BUCHER, R.E.- Estrutura de personalidade de casais com dificuldades conjugais e/ou em tratamento psicoterápico(em colaboração com a Professora Julia Ferro Bucher).

CARNEIRO ULHOA, M.J. - Aspectos Psicológicos da Criança Dislexa.

CARNEIRO ULHOA, M.J. - Estruturas de Conhecimento e os Efeitos da aprendizagem.

CARNEIRO ULHOA, M.J.: BUCHER, R. - Estrutura de Personalidade do Adolescente Delinquente e Toxicômano.

CERQUEIRA, M.I. - Efeitos da Duração da Consequência Imediata da Resposta na Aquisição e Manutenção da Esquiva.

HESKETH, J.L. - Construção de um teste de criatividade.

HESKETH, J.L. - Doença de Chagas e sequelas psicológicas.

HESKETH, J.L. - Construção de um inventário de personalidade.

HESKETH, J.L. - Avaliação do Projeto Minerva na Região Amazônica.

HESKETH, J.L. - Identificação do talento criativo em adolescentes.

HESKETH, J.L. - Estilo de comunicação e clima organizacional.

HESKETH, J.L. - Fatores sociais e psicológicos associados com o desquite.

METTEL, T.P.L.; ZANNON, C.M.L.C.- Estimulação Ambiental e Desenvolvimento Infantil.

MULHOLLAND, T.M.; GLASER, R. - Availability versus accessibility, of a subroutine in problem solving.

MULHOLLAND, T. ; PELEGRINO, J.W.; GLASSER, R.- Component processes in the solution of geometric analogies.

MULHOLLAND, T.M.; RABELO, A.M.; BACHIEGA, S.E.- Syntactic development from five to ten: Across-cultural study.

MULHOLLAND, T.M.; TODOROV, J.C. - Visual comparison processes in the pidgeon.

PASQUALL, L. - Fatores de psicopatologia em atletas jovens.

PASQUALI, L. - Avaliação da docência universitária. Validação de um instrumento de medida.

PASQUALI, L. e ROCHA, Z.- Frustração e agressividade em delinquentes.

RIBEIRO,J.P.; PASQUALI,L.- Totatividade de pacientes internos,do INPS.

RIBEIRO, J.P.; MIGUEL, G.B.- Desajuste profissional no campo sócio - econômico.

ROSINSKI, R.R.; DEGEIMAN, D.; MULLHOLLAND, T.M. - Inter-modal rela - tions in children's space perception.

ROSINSKI, R.R.; MULHOLLAND, T.M.; DEGEIMAN, D.- Picture perception: An analysis of visual compensation.

ROSINSKI,R.R.; MULHOLLAND, T.M.; DEIGEIMAN, D.- Compensation processes in the monocular perception of slant.

SEVÁ, A.M.L. - Elaboração de instrumento de avaliação de eficácia te rapêutica, na terapia guestáltica.

TERADA, C.W.- Associação de estímulos à convolusões eliciadas por fá macos como controle feedback do comportamento.

TERADA, C.W. e TRINDADE, N.- Possíveis relações da timectomia e com- portamento emocional condicionado na infância, em ratos, sobre as reações emocionais no adulto.

TERADA, C.W. - Associação de estímulos à convulsões provocadas por fármacos e possíveis efeitos diferenciais pelo esquema de manutenção comportamental.

TODOROV, J.C. and TERADA, C.W.- Effects of amplhetamine on succesive post-reinforcemente periods in fixed-ratio schedule.

TODOROV, J,C. and TERADA, C.W - Differential effects of amphetamine on sucessive post-reinforcement periods in variable-interval schedules.

VERONESE, R.M.N. - Efeitos de dogmatismo em memorização de lista de palavras organizadas em diferentes níveis de estruturação, sob duas condições de tempo.

DEPARTAMENTO DE CIÊNCIAS SOCIAIS

TRABALHOS PUBLICADOS

AMMANN, S. B. Participação Social. São Paulo, Ed. Cortez e Moraes, 1977, 137 p.

BARBU, Z. Popular Culture A Sociological Approach. In. C. Bigsby (ed). Popular Culture. 1977.

BARBU, Z. Violence in 20th Literature. In. D. Daiches (ed): World History of literature. London, 1977.

CARVALHO, M. I. V. "Quem é o Executivo Brasileiro: Notas preliminares a partir de alguns Estudos". Treinamento de Executivos, (Rio de Janeiro (43): 26-30, julho 1977.

DIAS, G. M. Depois do Latifundio: Continuidade e Mudança na Sociedade Nordestina. Editora Tempo Brasileiro/EDU Coleção Biblioteca Universitária, Rio de Janeiro, 1977.

DIAS, G. M. Organização Pública e População no Nordeste. Capítulo do Livro Trabalho e Capital no Campo, organizado por Paul Singer, Editora HUCITEC, São Paulo, 1977.

DIAS, G. M. Os Novos Padrões de Controle e Dominação no Campo: Mudança e Continuidade no Nordeste. Revista DADOS, nº 15, 1977.

DIAS, G. M. A Sêca como Fenômeno Social no Nordeste Brasileiro: Alguns Comentários Preliminares. International Workshop on Drought and Man.

FIGUEIREDO, V. A Racionalidade do Empresário Brasileiro. Um estudo' sobre Filantropia. Rio de Janeiro; Ed. IUPERJ, 1977.

FLEISCHER, D. V. "A Bancada Federal Mineira: trinta anos de recrutamento político, 1945-1975". Revista Brasileira de Estudos Políticos (Belo Horizonte) 45: 7-58, julho 1977.

FLEISCHER, D. V. "A Redemocratização em Minas". Cadernos do DCP (UFMG, Belo Horizonte) 4 set. 1977.

FLEISCHER, D. V. "A Cúpula Política Mineira na Velha República: As Origens Sócio-Econômicas e Recrutamento de Governadores, Vice -Governadores e Deputados Federais". Revista de Ciência Política (Rio de Janeiro) 20 4 dez. 1977.

GONZALES, E. e BASTOS, M. I. "O trabalho volante na agricultura" in: Capital e Trabalho no Campo. S. Paulo, Hucitec, 1977, pag. 25-47.

GONZALES, E. O Desenvolvimento Agrícola e o Trabalho Volante no Brasil. Rio de Janeiro, Fundação Getúlio Vargas, 1977, 16 pgs.

MELATTI, J. C. "De Nóbrega a Rondon: quatro séculos de política indigenista", Revista de Atualidade Indígena, nº 3, FUNAI, Brasília, 1977, pp. 38-45.

MELATTI, D. M. & MELATTI, J. C. "As canções que espantam os males do corpo", Revista de Atualidade Indígena, nº 2, FUNAI, Brasília. 1977, pp. 2-7.

OLIVEIRA, R. C. "Procesos de Articulación Étnica", in Procesos de Articulación Social, Amorrortu Editores, Buenos Aires.

OLIVEIRA, R. C. "Possibilidad de una antropologia de acción entre los tükúna", in América Indígena, vol. 37, n.1, México, 1977, pp. 145-169.

QUEIROZ, M. V.; EVANS, P. "Um delicado Equilíbrio, o Capital Internacional o local e a Industrialização Brasileira". Caderno CEBRAP 28, Editora Brasiliense e Centro de Análise Brasileiro e o Planejamento, São Paulo, 1977.

WOORTMANN, K. A. A. W. "Reconsiderando o Parentesco", in Anuário Antropológico, 1977; Editora Tempo Brasileiro, R. de Janeiro.

DEPARTAMENTO DE CIÊNCIAS SOCIAIS

TRABALHOS ACEITOS PARA PUBLICAÇÃO

AMMANN, S. B. "Organizações Sociais" In: Estudo das condições sócio-econônicas do Plano Piloto. Brasília, GDF/SG/CODEPLAN.

BARBU, Z. The Sacralization of Political Violence. In. S. V. Larsen e tal(eds) Comparative European Fascism. Univ. of Bergen.

DIAS, F. C. "Sociologia Brasileira Contemporânea (A produção entre 1949 e 1974". Manual Bibliográfico de Estudos Brasileiros.

DIAS, G. M. Antiguos y Nuevos Patrones en el Nordeste de Brasil. Revista Mexicana de Sociologia.

FIGUEIREDO, V. Desenvolvimento Dependente, Brasil 1960/1972. Rio, Zahar.

FLEISCHER, D. V. "Comportamento Eleitoral Norte-Americano: Tendências ao longo dos últimos trinta anos". Universidade de Brasília. Casa Thomas Jefferson.

FLEISCHER, D. V. Perfís Parlamentares: Carlos Peixoto Filho. Brasília, Câmara dos Deputados, 450 p.

MELATTI, J. C. "Estrutura social Marúbo: um sistema australiano na Amazônia", Anuário Antropológico/1977, Tempo Brasileiro, Rio de Janeiro.

MELATTI, J. C. Ritos de uma Tribo Timbíra, Ática, São Paulo. Tradução em espanhol pelo Instituto Indigenista Interamericano, México.

MOREL, R. L. M., MOREL, C. M. Um estudo sobre a produção científica brasileira segundo os dados do Institute for Scientific Information (ISI). Ciência da Informação. Rio de Janeiro.

OLIVEIRA, R. C. "Prefácio" ao livro Os Camponeses e a Herança, de Margarida Maria Moura, HUCITEC, São Paulo.

OLIVEIRA, R. C. "Introdução a uma leitura de Mauss", capítulo introdutório, 38 pp., ao livro Marcel Mauss, Editora Ática, São Paulo.

OLIVEIRA, R. C. "Antropologia e Filosofia", in Anuário Antropológico/1977, Editora Tempo Brasileiro, Rio de Janeiro.

OLIVEIRA, R. C. "Leach e Lévi-Strauss", in Anuário Antropológico/1977. Editora Tempo Brasileiro, Rio de Janeiro.

PAULA, M. C. "Vicissitudes da Industrialização Periférica: o caso de Juiz de Fora 1930/70". PCP/UFMG.

DEPARTAMENTO DE CIÊNCIAS SOCIAIS

PESQUISAS EM ANDAMENTO

AMMANN, S. B. - Desenvolvimento de Comunidade e Participação Social.

ARECCO, V. L. - Adaptações de Práticas de Cultivo e Percepções do Cerrado do Brasil Central.

BARBU, Z - A sociologia do Teatro E Drama.

BARTHY, A. B. - O Operário da Construção Civil de Brasília e a Política de Acidentes de Trabalho.

CARVALHO, A. V. - Política Agrária do Estado Brasileiro na Economia Açucareira Nordestina.

CARVALHO, M. I. V. - A Estrutura de Poder no Centro-Oeste.

COPE, P. L. S. - Etnografia Mako-estudo sobre tribo silvestre de Amazonas.

COPE, P. L. S. - Teoria de Grupos e Estrutura Social: pesquisa teórica em organização social.

DIAS, F. C. - Literatura em Minas na Primeira República.

DIAS, F. C. - Do Amanuense ao ethos' liberal.

DIAS, F. C. - Atividade docente do sociólogo no Brasil.

DIAS, G. M. - Os estudos sobre Modernização Rural no Brasil.

DIAS, G. M. - O processo de Comercialização da produção rural no Distrito Federal. Ministério da Agricultura/SUPLAN.

FIGUEIREDO, V. - Política Governamental e Agricultura de Subsistência.

FLEISCHER, D. V. - The Future of the Democratic Left in Brazil.

FLEISCHER, D. V. - A Socialização Política do Universitário no Brasil.

FLEISCHER, D. V. - A Escalada Política: Recrutamento à Câmara dos Deputados, 1946 a 1978.

LERDA, M.H.T.H. - Diagnóstico demográfico da região Centro-Oeste. Convênio FUB/SUDECO.

LERDA, M.H.T.H. - Diagnóstico de mão-de-obra no Centro-Oeste. Convênio FUB/SUDECO. Responsável pela análise da oferta e demanda de mão-de-obra.

LERDA, M.H.T.H. - Uniões Consensuais e Legais: Suas Consequências para a Reprodução.

MACHADO, L.Z. - Estado e Educação: A Política Educacional no Paraná.

PAULA, M.C. S. - Força de Trabalho e Emprego no Setor Formal e Informal da Indústria Têxtil em Juiz de Fora.

PEREIRA, P.A.P. - Estudo Comparativo das Formas de Articulação entre Organizações Públicas Situadas em Áreas Periféricas e o Poder Central.

RORIZ, L.-Realidade do menor abandonado no Distrito Federal - O juizado de Menores e o Menor Infrator.

SOARES, M.S. - A Dinâmica Regional do Centro-Oeste.

SOARES, M. S. - Ecótipos e Organização da Produção ao Município de Arraias, Go.

WOORTMAN, K.A.A.W. - Mercados de Trabalho Informais e Estratégias de Sobrevivência.

DEPARTAMENTO DE GEOGRAFIA E HISTÓRIA

TRABALHOS PUBLICADOS

BAKER,V.R. e PENTEADO-ORELLANA, M.M. - Adjustment to Quaternary Change by the Colorado River in Central Texas. Journal of Geology, V.85, 1977, The Univ. of Chicago, p.395-422.

BAKER,V.R. e PENTEADO-ORELLANA, M.M. and LOONEY,R.M. - Fluvial Sedimentation Conditioned by Quarternary climatic change in Central Texas. Journal of Sedimentary Petrology, june,1977.

CERVO, A.L., BERVIAN,P.A. - Metodologia Científica. McGraw - Hill, SP, 1977, 144 p.

HOLZ,R.K., BAKER,V.R., PENTEADO-ORELLANA,M.M., SUTTON,S.M. - Uso de Imagens ASTP na análise hidrológica-morfodinâmica de rios da Bacia Amazônica. Anais do Simpósio Brasileiro de Geomorfologia do IPGH, número especial de Notícia Geomorfológi - ca,dez/1977.

HOLZ,R.K., BAKER,V.R., SUTTON,S.M., PENTEADO-ORELLANA,M.M. - An analysis of South American River Morphology and Hidrology from ASTP Imagery. Project Report to Smithsonian Institution, cont. nº P.C. 6-22305 March, 1977, 110 pp.

NASCIMENTO,V.C.A. - O desafio do átomo. Educação, março/1977.

NASCIMENTO,V.C.A. - O peso do futuro. Educação, edição especial do Dia do Professor, outubro/1977.

NASCIMENTO,V.C.A. - Estado e Povo no Brasil. Câmara dos Deputados/Livraria José Olympio, RJ, 1977.

NASCIMENTO,V.C.A. - História das Idéias Sociológicas no Brasil. Editora Universidade de São Paulo/Grijalbo,SP, 1977.

PAVIANI, A., FERREIRA, I.C.B. - Brasília: Organização Interna da Cidade. Revista Brasileira de Planejamento (Porto Alegre) 4:55-61.

PAVIANI,A. - Análise Espacial da Interação Urbana em Brasília. Suplemento de Ciência e Cultura (SP),29(7):525-526.

PENTEADO-ORELLANA, M.M., HOLZ,R.K., BAKER,V.R. - Uma análise dos padrões de vegetações e da sinuosidade dos rios da Bacia do Paraguai através de fotos espaciais da Missão Appolo-Soyus. Resumos da 29a. Reunião Anual da SBPC. Supl.Ciência e Cultura, vol. 29, nº 7, p. 526.

REZENDE MARTINS, E. - Despotismo esclarecido e filosofia política. Leopoldianvm (Santos/SP) IV(11):7-22.

TURNER,J.M. - A manipulação da religião: o exemplo afro-brasileiro. Cultura, nº 23.

TURNER,J.M. - Influência brasileira na África. Cadernos do Centro de Estudos Afro-Asiáticos, Conjunto Universitário de Cândido Mendes, nº 1.

VIEIRA,D.G. - O Senado e a Questão Religiosa. Revista de Informação Legislativa. Senado Federal, nº 53, 1977. pp.39-66.

VIEIRA,D.G. - Mr. Carter e o Círculo da Bíblia. Digesto Econômico. nº 255, 1977, pp.129-135.

DEPARTAMENTO DE GEOGRAFIA E HISTÓRIA

TRABALHOS ACEITOS PARA PUBLICAÇÃO

PENTEADO-ORELLANA, M.M. "Fundamentos de Geomorfologia", 2ª ed. ampliada(livro 220 pp) F.I.B.G.E. Rio de Janeiro.

REZENDE MARTINS, E. "Sistemas dialéticos de teoria da história".LEOPOLDIANVM(Santos/SP) V, 30 p.

REZENDE MARTINS, E. "História e teoria transcendental". Educação (MEC/Brasília), 13 p.

REZENDE MARTINS, E. "Las relaciones entre Christian Wolff y Immanuel Kant". Anuário Filosófico de Navarra(Espanha), Ca. 20 p.

REZENDE MARTINS, E. "A influência de Baumgarten na ética pré-crítica de Kant". Revista Latinoamericana de Filosofia(Argentina), ca. 20 p.

REZENDE MARTINS, E. "P. Sachta:Kants Teorie der Kausalitaet in der 'Kritik der reinen Vernunft'. Philosophischer Literaturanzeiger(Muenchen).

SANTOS, C.M. Relações Comerciais do Rio de Janeiro com Lisboa,1763-1808. São Paulo, Comp. Ed. Nacional, 380 p.

SANTOS, C.M. O Rio Grande do Sul no Século XVIII. Porto Alegre, Ed. Sulina, 250 p.

SANTOS, C.M. "Cultura, Indústria e Comércio do Arroz no Brasil Colonial", Revista do Instituto Histórico e Geográfico Brasileiro.Rio de Janeiro.

SANTOS, C.M. "O Rio de Janeiro como Base Logística da Campanha do Rio Grande". Revista Militar Brasileira. Brasília, DF.

SANTOS, C.M. "O Trabalho Escravo Numa Grande Propriedade Rural: A Real Fazenda de Santa Cruz". Revista Estudos Históricos. Marília,SP.

TURNER,J.M. "Reversing the trend:Afro-Brazilian Influences in West Africa" in Lathardus Goggins, ed., The Thematic Conceptual Approach to African History(Kendall Hunt: Dubuque, Iowa).

TURNER, J.M. "Brazilian and African Sources For The Study of Cultural Transferences From Brazil to Africa During The 19th and 20th Centuries" Africana Studies Journal(University of Pittsburgh,Pittsburgh, Penna.).

DEPARTAMENTO DE GEOGRAFIA E HISTÓRIA

PESQUISAS EM ANDAMENTO

CARVALHO, U.C.- A propaganda subliminar nos filmes de curta metragem da atualidade - Correlações entre a ética e a estética na moderna propaganda televisiva.

CERVO, A.L. - História das Relações Exteriores do Brasil; de 1822 a nossos dias.

DRUMOND, A.- Abastecimento de Produtos Básicos Alimentícios no Distrito Federal.

DRUMOND, A.- Migração japonesa no Distrito Federal.

FERREIRA, I.C.B.- O processo de urbanização e a formação de periferia urbana: o caso de Brasília.

GOMES, N.G.- Sistemas de Lógica Formal.

ORELLANA, M.M.P.- Mapeamento Geomorfológico do D.F. através de foto-interpretação.

ORELLANA, M.M.P.; ARAÚJO NETO, M.D. e JOHNSON, C.- Estudos Hidrogeomorfológicos e hidro-meteorológivos na área da Fazenda Água-Limpa.

PAVIANI, A.- Formação de periferia de grande centro urbano: o caso de Brasília.

REZENDE MARTINS, E.C.- A filosofia do moral-sense e a ética pré-crítica de Kant.

REZENDE MARTINS, E.C.- Introdução a teoria da história.

REZENDE MARTINS, E.C.- As relações luso-brasileiras com a França no século XVIII.

SANTOS, C.M.- Navios e Mercadorias no Porto do Rio de Janeiro,1772 - 1808.

SANTOS, C.M.- Relações Comerciais entre o Brasil e o Prata, 1792-1822.

SILVA, D.A.- Una Villa en el Imperio del Brasil: estudio de la formación del Poder Local.

SILVA, D.A.- Americano do Brasil e a História de Goiás: dimensionamento de um marco historiográfico.

TURNER, J.M.- The Afro-Brazilian Emigrant in West Africa.

TURNER, J.M.- An Intellectual History of the Afro-Brazilian.

TURNER, J.M.- A nova política externa brasileira para África e o afro-brasileiro.

DEPARTAMENTO DE ECONOMIA

TRABALHOS PUBLICADOS

CARVALHO, L. W. R. Comparative Performance of Domestic and Foreign Firms in Latin America (I thaca, N.Y., USA: Cornell University, Latin American Studies Program, Dissertation Series nº 73, janeiro de 1977.

FREITAS GOMES, C. T. Política Monetária e Mercado Internacional de Títulos, In: Conjuntura Econômica, Outubro 1977.

FREITAS GOMES, C. T. Captação de recursos no mercado internacional de Títulos, IN: Conjuntura Econômica, Julho 1977.

FREITAS GOMES, C. T. Opções de Financiamento no Mercado Internacional, In: Conjuntura Econômica, Janeiro 1977.

LERDA, J. C. Resultados Básicos na Teoria da Dualidade: Vantagens e Alguns Usos em Microeconomia". V Reunião Anual da Associação de Centros de Pós-graduação em Economia (ANPEC), Dezembro 6-9, 1977, Rio de Janeiro.

LIMA, R. "Educação e Mudanças Estruturais no Mercado de Trabalho: O Caso de Salvador". Seminário sobre Resultados das Pesquisas Brasileiras do Projeto Educação - ECIEL, Rio de Janeiro, novembro, 1977.

LIMA, R. "Industrialização e Origem do Mercado de Trabalho Urbano no Brasil". Seminário do II PNPE (Programa Nacional de Pesquisa Econômica). Fortaleza, outubro, 1977.

LIMA, R. "Earnings, Education and Occupational Mobility in Salvador, Bahia, BRAZIL". "Research Report". XXVII Seminário de ECIEL (Programa de Estudos Conjuntos sobre Integração Econômica da América Latina). Washington, D. C., Setembro, 1977.

LIMA, R. R. A. "O Setor Informal Urbano como Alternativa para a Problemática do Emprego". In: Problemática da População de Baixa Renda em Contexto Urbano. Salvador, SETRABES, 1977, p. 95-132.

MUELLER, C. C. e PENNA, J. A. "O Ciclo do Gado" e as Políticas de Controle nos Mercados do Gado e da Carne. 5º Encontro Nacional de ANPEC, Rio de Janeiro, dezembro de 1977.

MUELLER, C. C. "Os Preços Relativos de Fatores e Adoção de Tecnologias Poupadoras de Mão de Obra na Agricultura Brasileira". Revista de Economia Rural. (São Paulo, XV (3): 171 - 186, 1977).

MUELLER, C. C. "Pecuária de Corte do Brasil Central - Resultados das Simulações com Modelos de Programação Linear". Revista de Economia Rural (São Paulo, XV(2): 103 - 161, 1977).

MUNHOZ, D. G. "Economia Internacional - Os Novos Problemas". Conjuntura Econômica, FGVargas/Rio, vol 31(1), janeiro/77, p.141-49.

MUNHOZ, D. G. "Desequilíbrio Externois desde o Pós-guerra. Origens e Fontes de Financiamentos". Conjuntura Econômica, FGVargas/Rio, vol. 31(11), novembro/77, p.

MUNHOZ, D. G. "A Política Comercial Brasileira - Evolução Recente. FGVargas/rio. Conjuntura Econômica, vol. 31(3),março/77,p.117-121.

MUNHOZ, D. G. "Apoio às Pequenas Empresas". ABDE, Rio. Revista Rumos do Desenvolvimento, Ano 1, nº 4, março/abril-77, p. 5-8.

NOVAES DE ALMEIDA, J. R. "A decisiva influência do Mercado de euromoedas". Bolsa (Rio de Janeiro)(280): 30-1, 18.4.77).

NOVAES DE ALMEIDA, J. R. "Situação das Obrigações externas do Brasil". Conjuntura Econômica (Rio de Janeiro, 31(5): 88-92, maio de 1977.

NOVAES DE ALMEIDA, J. R. "Situação dos haveres brasileiros no exterior". Conjuntura Econômica (Rio de Janeiro, 31(6):93-6, junho de 1977.

NOVAES DE ALMEIDA, J. R. "O Novo papel do FMI e a dependência externa". Gazeta Mercantil (São Paulo) 4,14.6.77.

NOVAES DE ALMEIDA, J. R. "Inflação: medidas ineficazes". Isto É (São Paulo: 68-69, 15.6.77).

NOVAES DE ALMEIDA, J. R. "Variáveis-chave de controle monetário" Pesquisa e Planejamento Econômico (Rio de Janeiro, 7(5):435-450, agosto de 1977.

NOVAES DE ALMEIDA, J. R.; CALDAS, J. N.T.; MALLAN, L.S.; NETTO , M.M. "Setor Financeiro-documentos básicos da IV CONCLAP: A estrutura dos ativos financeiros; Fundos de Poupança compulsórios; O comportamento da taxa de juros" (Rio de Janeiro, IV Conferência das Classes Produtoras, 1977, 91 p.)

NOVAES DE ALMEIDA, J. R.; CALDAS, J.N.T.; MALLAN, L.S.; NETTO , M.M. "Anexos-documentos básicos da IV CONCLAP, Bancos de desenvolvimento", Rio de Janeiro, IV Conferência das Classes Produtoras, 1977, pr 103/115.

PENNA, J. A. e MUELLER, C.C. "Fronteira Agrícola, Tecnologia e Margem Intensiva". Estudos Econômicos (São Paulo 7(1): 53-106).

PENNA, J. A. "Políticas de Armazenamento Público; o seu Impacto nos Preços e na Distribuição da Renda", Anais do II Congresso Brasileiro Sobre Aramazenamento. Brasília, novembro de 1977.

PENNA, J. A. e MUELLER, C. "Fronteira Agrícola, Tecnologia e Margem Intensiva: Algumas reflexões sobre o papel desses fatores para o crescimento agrícola brasileiro", Revista Estudos Econômicos, da Universidade de São Paulo, Janeiro-Abril, 1977.

TEIXEIRA, J. R. e SILVA, D. C. M., "Modernização da Matriz de "INPUT-OUTPUT" utilizando Modelos Matemáticos. Anais ao X Simpósio Brasileiro de Pesquisa Operacional, vol. II, Rio de Janeiro, set. 1977. Sociedade Brasileira para o Progresso da Ciência, 29º Reunião Rural, Resumos, julho, 1977.

TEIXEIRA, J. R. e PACCA, M. J.A.P. "Estimativas de Matrizes segundo Certas Funções Objetivo". Anais do X Simpósio Brasileiro de Pesquisa Operacional, vol. II, Rio de Janeiro, set. 1977.

TEIXEIRA, J. R. "Teorema de Convergência do Turnpile: Uma Prova relacionada com o modelo original de DOSSO Sociedade Brasileira para o Progresso da Ciência, 29º Reunião Anual, Resumos Julho, de 1977. Revista "Economia", revista da ANPEC, mimeo 1, nov.1977,resumo. Anais do "European Meeting of the Econometria Society",Viena Austria. Set. 1977. Revista Brasileira de Pesquisa Operacional, vol 3, dez. 1977.

TEIXEIRA, J. R. "A Note on The Shiftability in the Leontef Dynamic type Models". Revista "Otimização", vol. 3, set. 1977.

TEIXEIRA, J. R. - "Um Modelo Linear para Estudos de Estrangulamentos Setoriais - Algumas Dificuldades. Revista "Otimização",vol. 3, dez. 1977.

TEIXEIRA, J. R. "Um Estudo sobre a Possibilidade de Abertura do Modelo DOSSO para o comércio Internacional". Anais do V Encontro Nacional de Economia, Rio de Janeiro. ANPEC, vol. 1, dez. 1977.

TEIXEIRA, J. R.;SILVA D. C. M. "Planejamento e Programação Econômica: Aspectos Teóricos e Práticos". Publicação nº NAS-Instituto de Pesquisa Espaciais, S. J. Campus, dez. 1977.

DEPARTAMENTO DE ECONOMIA

TRABALHOS ACEITOS PARA PUBLICAÇÃO

DANTAS, A. "Desempenho Econômico e Tecnológico entre Empresas Brasileiras e Estrangeiras - 1970-74. In: Revista do FIPE, São Paulo, 1977.

LERDA, J. C. "Sobre Regras Compatíveis com Estabilidade e Preços. Revista Estudos Econômicos do IPE/USP.

LIMA , R. e OLIVEIRA, R, "Segmentação no Mercado de Trabalho Brasileiro: Uma Abordagem Histórica". Seminário do II PNPE(Programa Nacional de Pesquisa Econômica). Belo Horizonte, maio, 1977.

NETO, A. S. e PENNA, J. A. "Mudança Tecnológica na Agricultura Paulista", Revista de Economia Rural da Sociedade Brasileira de Economia Rural.

ROSENBERG, L. P. O Papel do Economista na América Latina. (A sair dos Anais do Seminário Internacional de Comemoração dos 25 anos do Banco Nacional de Desenvolvimento Econômico, Rio de Janeiro, 1977).

ROSENBERG, L. P. O Ensino de Pós-graduação em Economia no Brasil: algumas reflexões. Anais do I Encontro Lation-americano de Pós-graduação em Economia, Costa Rica.

DEPARTAMENTO DE ECONOMIA

PESQUISAS EM ANDAMENTO

CASPERSON, P. R. - Diagnóstico do Setor Energético do Centro - Oeste.

DANTAS, A. - Pesquisa sobre o Mercado de Metais Não-ferrosos,MEC-CONSIDER/FUB, Brasília, 1977.

DANTAS, A. - Diagnóstico Geo-Econômico da Região Centro-Oente do Brasil, SUDECO/FUB, Brasília, 1977 - Setor Indústria.

LERDA, J. C. - Pesquisa de Mercado sobre Metais não-ferrosos (Alumínio, Estanho, Cobre, Zinco, Chumbo e Niquel). Responsável pela Coordenação Técnica do Projeto CONSIDER-MIC-UnB, e pelo setor de Alumínio e Cobre.

MUELLER, C.C. - Interação entre as políticas de controle no mercado do gado e da carne e o crescimento de pecuária de corte no Centro Sul do Brasil. SUPLAN/Ministério da Agricultura.

MUELLER, C.C. - Diagnóstico do setor agropecuário da Região Brasil Central, sendo executado por Equipe multidisciplinar dos departamentos - de Econômia, Ecologia, e Ciências Sociais, em convênio com a SUDECO/ Ministério do Interior.

ROSENBERG, L.P. - Estudo do mercado brasileiro de não ferrosos. (Coordenador do estudo desenvolvido em convênio BUB - Ministério da Industria e Comércio/CONSIDER)-

ROSENBERG, L.P. - Diagnótico da região Centro-Oeste do Brasil (Coordenador da parte de infra-estrutura física, cm convênio FUB-Ministério, do Interior/SUDECO).

ZANETTI, C.R. et al. - Diagnóstico Geo-Sócio-Econômico da Região Centro-Oeste, Pesquisa Departamental em convênio com a superintendência, de Desenvolvimento do Centro-Oeste (SUDECO).

DEPARTAMENTO DE ARTE

TRABALHOS PUBLICADOS

ANTUNES,J. Mascara-bes-cos, para soprano, tenor e xilofone, São Paulo, Musicália, 1977.

ANTUNES, J. Mascaracol, para tres fagotes. São Paulo, Musicália,1977.

ANTUNES, J. Mascaramujo, para duas trompas. São Paulo, Musicália,1977.

ANTUNES, J. Mascária, para flauta e violoncelo. São Paulo,Musicália, 1977.

ANTUNES, J. Mascaruncho, para duas violas; São Paulo, Musicália,1977

ANTUNES, J. Nosso novo cinema... sem nossa nova música. Suplemento , Jornal de Brasília. (Brasília) pág. 28, 24/07/1977.

ANTUNES, J. Vanguarda musical 77: tal como em 1627. Suplemento, Jornal de Brasília(Brasília) pág. 18, 31.07.1977.

ANTUNES, J. Ruido geral emancipado. Suplemento, Jornal de Brasília. (Brasília). pág. 29, 07.08.1977.

ANTUNES, J. O som aprisionado: um século. Suplemento, Jornal de Brasília(Brasília). pág. 27, 14.08.1977.

ANTUNES, J. A música denosso cinema até os anos 50. Suplemento,Jornal de Brasília.(Brasília) pág.21, 18.07.1977.

ANTUNES, J. Sighs, fur Gitarre. Frankfurt am Main, Musik Verlag,Zimmermann, 1977.

FERREIRA,P.A.M. MIGLIAVACCA,A. MILANESE, L. Catálogo de Obras de Theodoro Nogueira. (Brasília, Ministério das Relações Exteriores,1977, 25 pp.)

FERREIRA, P.A.M. Catálogo de Obras de Dinorá de Carvalho(Brasília,Ministério das Relações Exteriores 1977, 15 pp.)

FERREIRA, P.A.M. Catálogo de Obras de Yves Rudner Schmidt.(Brasília, Ministério das Relações Exteriores, 1977) 17 pp.

FERREIRA, P.A.M. Catálogo de Obras de Claudio Santoro(Brasília,Ministério das Relações Exteriores, 1977, 22 pp.)

FERREIRA, P.A.M. Catálogo de Obras de Ernani Aguiar (Brasília, Ministério das Relações Exteriores, 1977, 7 pp.).

FERREIRA, P.A.M. Catálogo de Obras deHeitor Alimonda.(Brasília, Ministério das Relações Exteriores, 1977, 5 pp.)

FERREIRA, P.A.M. Migliavacca, Ariede, Milanesi, Luiz: Catálogo de Obras de Camargo Grarnieri.(Brasília, Ministério das Relações Exteriores, 1977, 70 pp.)

FERREIRA, P.A.M. MIGLIAVACCA, A.M. L. Catálogo de Obras de Ernst Wildmer.(Brasília, Ministério das Relações Exteriores, 1977, 30pp.)

MIGIAVACCA, A. FERREIRA, P.A.M. MILANESI, L. Catálogo de Obras de Marlos Nobre. (Brasília, Ministério das Relações Exteriores, 1977,ca. 20 pp.)

MIGLIAVACCA,A.MILANESI, L. FERREIRA, P.A. M. Catálogo de Obras de Luís Ellmerich, (Brasília, Ministério das Relações Exteriores,1977, 15 pp.)

MIGLIAVACCA,A. MILANESE, L. FERREIRA, P.A.M. Catálogo de Obras de Adelaide Pereira da Silva.(Brasília, Ministério das Relações Exteriores, 1977, 8 pp.)

MILANESI, L. FERREIRA, P.A.M. MIGLIAVACCA, A. Catálogo de Obras de Lina Pires de Campos. (Brasília, Ministério das Relações Exteriores, 1977, 10 pp.)

MILANESI,L. FERREIRA, P.A.M. MIGLIAVACCA, A. Catálogo de Obras de Ricardo Tacuchian.(Brasília, Ministério das Relações Exteriores,1977, 20 pp.).

DEPARTAMENTO DE ARTE

TRABALHOS ACEITOS PARA PUBLICAÇÃO

ANTUNES, J. Pela organização do movimento musical brasileiro contemporâneo. In: Anais do Iº Simpósio Internacional de Compositores. São Bernardo do Campo, Universidade Estadual - Julio Mesquita Filho,1977.

ANTUNES, J. Uma notação fonético-eiconográfico. In: Anais do Iº Simpósio Internacional de Compositores. São Bernardo do Campo, Universidade Estadual Julio Mesquita Filho, 1977.

DEPARTAMENTO DE ARTE

PESQUISAS EM ANDAMENTO

DIAS, M.T.O.E.- A Realidade Musical do Centro-Oeste.

LEITE, O.V.- Evolução da Linguagem Musical.

TERRAZA, E.J.- Manual sobre oficina de Música e Elementos Básicos de Linguagem para estruturação Sonora.

DEPARTAMENTO DE COMUNICAÇÃO

TRABALHOS PUBLICADOS

AMORIM, S.D. et al - Formação Básica do Profissional de Comunicações. Escola de Comunicações e Artes da Universidade de São Paulo - SP, 1977.

AMORIM,S.D. - Papel de la Docencia y Investigación en Comunicacion en América Latina - Anais do III Encuentro Nacional de Investigadores de la Comunicación. Caracas/Venezuela,1977.

CARVALHO,V. - Breve apresentação do curta-metragem nacional . Cultura nº 24,22-29,1977.

CARVALHO,V. - Cinema e Universidade. Arte e Educação, nº especial, 1977.

CARVALHO,V. - Filme: Pankararu de Breja dos Padres. 16mm,colorido, 40 minutos, produção Museu do Índio e Embrafilme.

CASTRO,P.J. - Brinquedo Popular do Nordeste. Filme documentário, 35mm, colorido, 21 minutos produção do Centro Nacional de Referência Cultural. Prêmio Melhor Filme de Curta Metragem no X Festival de Brasília do Cinema Brasileiro, 1977.

FERREIRA,C. - Canto do Retiro. Editora Multirão,Brasília,1977.

FERREIRA,C. e MANASSÉS,B. -O Processo da Comunicação. SENAI, SP, 1977.

FERREIRA,C. - São Piauí. LP, RCA-Victor, 1977.

GUERRA,J. - Testemunhos de Críticas, Ed. Universidade de Pernambuco.

GUIMARÃES,L.L. - Comunicação Organizacional e Desenvolvimento Institucional. II Seminário de Comunicação Social do MINTER. Anais, pag. 1 a 13, parte II, 1977.

GUIMARÃES,L.L. - Some obstacles to the International Exchange of Scholars in the Field of Communitation. 29a. Reunião Anual da International Communication Association, Berlin Ocidental.

MAGALHÃES,M.V. - Edição Jornalística. Introdução. Senado Federal,100p.

MOTTA,L.G. - O Estado e a Indústria Cultural no Brasil Recente. Simpósio Comunicação de Massa e Realidade Brasileira. XXIXa Reunião Anual da Sociedade Brasileira para o Progresso da Ciência.

VIANNA,M.C. - O Discurso do Poder. Revista RÁDICE (4) Rio,1977.

DEPARTAMENTO DE COMUNICAÇÃO

TRABALHOS ACEITOS PARA PUBLICAÇÃO

CASTRO, P.J. - Diferenças na percepção do tempo em televisão por variações no tratamento da mensagem. Revista da Comunicação Social - Universidade Federal do Ceará.

MAGALHÃES, M.V. - A Ética nos Meios de Comunicação. Senado Federal, 200 p.

MOTTA,L.G. e SILVA, U. - Crítica das Políticas de Comunicação: Entre o Estado, a Empresa e o Povo. Cap. do livro Comunicação de Massas: o impasse brasileiro. Editora Forense, Rio.

VIANA,M.C. - O sujeito do enunciado e o sujeito da enunciação. V Encontro Nacional do Centro de Estudos Freudianos. Campinas. SP.

DEPARTAMENTO DE COMUNICAÇÃO

PESQUISAS EM ANDAMENTO

AMORIM, J.S.D. - Evolução da Disponibilidade e Distribuição de Mensagens de Comunicação.

ANDRADE, N.D. - A comunicação informal como instrumento de manutenção de poder no interior da comunidade científica.

DIAS, A.H.P. - A imagem do dirigente sindical através da imprensa Brasileira, lider ou pelego?

MORAES, G.R. et al. - Análise de conteúdo dos programas de televisão produzidos no Brasil.

MORAES, G.R. - Bases analógicas de sistemas digitais de codificação.

MORAES, G.R. - Cinema Brasileira: do Cinema Novo ao novo surto industrial

MOTTA, L.G. e AMORIM, J.S.D. - Estado e Indústria Cultural: A Questão da Censura no Brasil.

MOTTA, L.G. e AMORIM, J.S.D. - Estado e Comunicação: Ação Governamental na àrea da Comunicação no Brasil.

SIQUEIRA, NETO, E. - O Rádio como elemento de Identificação Cultural.

TORRES, M.L. - Influência da Publicidade em comunidades do Interior Brasileiro.

VIANNA, M.C. - Os sistemas da cultura.

DEPARTAMENTO DE LETRAS E LINGÜÍSTICA

TRABALHOS PUBLICADOS

BARANDA, O. "Reformas Educacionais e Política Cultural". Educação. MEC-Brasília, Nº 24, p. 71-75, abr./set.77.

FARIA, N. Structures et Unité dans'les Rougon-Macquart',(La Poétique du cycle). Paris, NIZET, 1977, 305 p.

FERREIRA, J. A aplicação dos métodos audiovisuais ao ensino da Literatura, em "Educação/MEC", Brasília, ano 6, nº 21, jul/set.1977. pp. 54-61.

FERREIRA, J. Tradução: Ofício e Arte, em "Revista de Poesia e Crítica", Ano II, nº 3(1977), pp. 85-86.

JANKOWSKY, B. "A Carta no Romance - O Romance em Cartas", Letras de Hoje(Porto Alegre),Nº 26, 25-40, dezembro de 1976.

JANKOWSKY, B. Reflexões do Mito e da Dissolução do Império Austro - Húngaro na Literatura Austríaca(Roth e Schnitzler)", Letras de Hoje (Porto Alegre).

KOTHE, F.R. "Caminhos e Descaminhos da Crítica" in Letras de Hoje, nº 27, Ed. PUCRGS, Porto Alegre, março de 1977.

KOTHE, F.R. "Contra o Formalismo" in Suplemento Literário de Minas Gerais, Belo Horizonte, 29.10.1977.

KOTHE,F.R. - Estranho Estranhamento (Ostranenie) I. In: Suplemento Literário de Minas Gerais. Belo Horizonte, 13.8.77.

KOTHE, F.R. "Flávio R. Kothe e os novos Rumos da Teoria Literária",entrevista a Danilo Gomes, Suplemento Literário de Minas Gerais, Belo Horizonte, 15.10.1977.

KOTHE, F.R. "Historiografia/Historicidade Literária" in Suplemento Literário de Minas Gerais, Belo Horizonte, 8.1.1977.

KOTHE, F.R. "O Formalismo como Sistema" in Suplemento Literário de Minas Gerais, Belo Horizonte, 27.8.1977.

KOTHE, F.R. Para Ler Benjamin, Rio de Janeiro, Editora Francisco Alves, 1977, 126 p.

KOTHE, F.R. Paul Celan - Poemas, Rio de Janeiro, Editora Tempo Brasileiro, 1977, 70 p.

LOBATO, L.M.P.A semântica na lingüística moderna: o léxico. Rio de Janeiro, Francisco Alves, 1977, 388 pp.

LOBATO, L.M.P. "Sobre Análise Semântica". Revista Brasileira de Lingüística, 3(2): 106 - 128, 1977.

PASTORINO , C.T. Minutos de Sabedoria, 10ª edição, 304, págs. Editora Sabedoria, Rio, Janeiro de 1977. Tipografia VOZES.

PASTORINO, C.T. Minutos de Sabedoria. Editora KIER, de Buenos Aires.

PASTORINO, C.T. Temas para Meditação. Editora Sabedoria, Rio.

PIVA, L. Aspectos da Literatura de Domingos Monteiro. Suplemento Literário de Minas Gerais. 17.09.1977.

PONTES, E.S.L. "A Propósito dos Pré-Artigos" Anais do Primeiro Encontro Nacional de Lingüística, PUC-RJ, 1977.

SALLES FILHO, A. A negação e sua expressão sintática em "Vila dos Confins". Brasília, R. de Janeiro, Ed. da UnB, Tempo Brasileiro,215p.

SILVA, D. C. "Introdução a "Marília de Dirceu" in Revista de Poesia e Crítica(Brasília), nº 3, pp. 37 usq. 53, julho, 1977.

SILVA, D.C. "Poesia e Pensamento em Marly de Oliveira" in Revista de Poesia e Crítica(Brasília) nº 3, pp.82 usq. 85(julho, 1977).

DEPARTAMENTO DE LETRAS E LINGÜÍSTICA

TRABALHOS ACEITOS PARA PUBLICAÇÃO

BARANDA, O. "Romances Urbanos de José de Alencar". Cultura, MEC-Brasília.

BARANOW, U.G. Aspectos lingüísticos das linguagens de indexação. In: Anais da Conferência Brasileira de Classificação Bibliográfica. Rio de Janeiro.

BERNARDES, D. "Notuno do Poeta Maior". Revista de Poesia e Crítica (Brasília) 4, ano II, Janeiro.

BERNARDES, D. "Lirismo Medieval: Uma Tese, "Revista de Poesia e Crítica(Brasília) 4, Ano II, Janeiro.

BORTONI DIAS, S.M. Curso prático de língua portuguesa: Variabilidade lingüística. Brasília, MEC/DSU/CETEB, 1977.

BORTONI DIAS, S.M. Curso prático de língua portuguesa: Subordinação II. Brasília, MEC/DSU/CETEB, 1977.

BORTONI DIAS, S.M. Curso prático de língua portuguesa: Concordância nominal e verbal. Brasília, MEC/DSU/CETEB, 1977.

BORTONI DIAS, S.M. Curso prático de língua portuguesa: Subordinação I. Brasília, MEC/DSU/CETEB, 1977.

BORTONI DIAS, S.M. Curso prático de língua portuguesa: A Coordenação Brasília, MEC/DSU/CETEB, 1977.

FERREIRA, J. A Canção do Exílio de Gonçalves Dias, Revista "Cultura" /MEC.

FERREIRA, J. Crítica e Epistemologia. As dimensões da percepção crítica. XV Congresso Internacional de Lingüística e Filologia Românicas, Rio de Janeiro, 25-30 de julho de 1977.

KEITH, H.E.S.R. Cecília Meireles: Poesias in Translation. Whashington, Brazilian-American Cultural Institute, 1977.

KOTHE, F.R. Benjamin e Adorno: Confrontos, São Paulo, Editora Ática, 350 p.

KOTHE, F.R. "Drei Fragmente zu einem Dialog über Literatur",Bonn,DAAD.

KOTHE, F.R. "A Não-Circularidade do Círculo de Bakhtine",Revista Tempo Brasileiro, Rio deJaneiro, 1977.

KOTHE, F.R. "Encontro Marcado com Heidegger", Revista Tempo Brasileiro, Rio de Janeiro, 1977.

LAURIAN, A.M.L. LOBATO, L.M.P. e TUKIA, M. "Pour une étude contrastive des lexies complexes. Cas particulier des lexies à chiffres en français, portugais et finnois". Cahiers de Lexicologie. Besançon, França.

LOBATO, L.M.P. "A propósito de dois testes transformacionais de detecção de ambigüidade". Atas do II Encontro Nacional de Lingüística. Rio deJaneiro, PUC.

LOBATO; L.M.P. "Ambigüidade e indeterminação semântica". Atas do XV Congresso Internacional de Lingüística e Filologia Românicas.

LOBATO, L.M.P. Lingüística aplicada ao ensino do português como língua materna. Rio de Janeiro,Tempo Brasileiro.

LOBATO, L.M.P. "Modelos lingüísticos e ensino do português como língua materna". In: LOBATO, L.M.P. Lingüística aplicada ao ensino do português como língua materna. Rio de Janeiro, Tempo Brasileiro.

MALIUSKI, M.P. "Alain Robbe-Grillet L'homme et C'oruvre". Ed. Pallas França.

MALIUSKI, M.P. "Ciência e Arte na Pesquisa Literária".Revista Cultura, MEC.

PIVA, L. O quinto Canto de os Lusíadas visto por Manuel Pires de Almeida. Revista Camoniana, USP.

PONTES, E.S.L. "Os Determinantes no Sintagma Nominal". Anais do II Encontro Nacional de Lingüística, PUC-RJ.

SILVA, D.C. "Poemas Necessários" de Angel Crespo. Tradução. Clube de Poesia de Brasília(Brasília).

SILVA, D.C. "Uma Teoria do Poema". Revista de Poesia e Crítica(Brasília).

SILVA, D.C. "Vida Prática". 2ª Edição. Clube de Poesia deBrasília(Brasília).

DEPARTAMENTO DE LETRAS E LINGÜÍSTICA

PESQUISAS EM ANDAMENTO

BALTAR, A. Pesquisa sobre problemas de tradução para o francês das obras de Guimarães Rosa(exceto Grande Sertão: Veredas, já realizada). Análise dos problemas que interferem na fidelidade da mensagem do autor.

BARANDA, O. Leitura Antropológica da obra completa de José de Alencar.

BARANOW, U.G. Fonética Portuguesa.

BERNARDES, D. Estudos de Literatura Medieval.

BORTONI DIAS, S.M. A norma falada por universitários(Pesquisas de traços sintáticos).

EVANGELISTA, M.J. A Canção do Exílio: Uma análise fono-estilística, seguida de bibliografia crítica do poema de Gonçalves Dias. Primeira parte já pronta.

EVANGELISTA, M.J. O Conto no Brasil. Uma análise esilístico-quantitativa para uma tipologia desse gênero na Literatura Brasileira.

EVANGELISTA,M.J. O Romantismo Português: Garrett e sua influência no lirismo de Gonçalves Dias, Álvares de Azevedo e Castro Alves.

FARIA, N. Zola au Brésil: Critique, Théorie, Intertextualité.

FARIA, N. Diferença de Gêneros entre substantivos do Francês e do Português: Tentativa de sistematização.

FERREIRA, J. Prolegômenos a uma Lexicologia filosófica de língua portuguesa.

ISTRE, G.L. Introdução Atualizada da Fonologia Gerativa.

ISTRE, G.L. Para uma melhor conceituação de classes naturais no Português.

KNEIPP, M.A.R. Lire et Comprendre.

KOTHE, F.R. A Escola de Praga na Estética e na Teoria Literária.

KOTHE, F.R. A Fenomenologia de Roman Ingarden e seus Seguidores.

KOTHE, F.R. A Escola de Constança.

KOTHE, F.R. Fundamentos da Historiografia Literária Brasileira.

KOTHE, F.R. A Paródia: o duplo na Psicanálise e a Identidade na Filosofia.

KOTHE, F.R. Sousândrade: O Gresa em Questão.

KOTHE, F.R. Jorge Luiz Borges: teoria e prática.

LOBATO, L.M.P. Relações Semânticas.

LÔBO, D.; NÔBREGA, T.C.S. Lire et Comprendre.

LÔBO, D. O Picturalismo na Obra de Cesário Verde.

MESKELL, A.G. Adaptations of the G + S operettas(as a vehicle for English Language Teaching).

MESKELL, A.G. The Theatre as a complimentary method of Foreign Language Teaching.

MESKELL, A.G. Victorian Satire as seen through Gilberts Sullvan.

MELO E SOUZA, R. As Epifonias de Fernanda Pessoa.

NOBREGA, T.C.S. Francês básico Instrumental.

NÔBREGA, T.C.S. Situação do Ensino do Português para Estrangeiro na UnB.

PASTORINO, C.T. Sabedoria do Evangelho. Traduzidas durante o ano de 1977 e comentadas(diretamento no texto grego) as Epístolas 2º aos Coríntios, aos Gálatas e aos Romanos. É o 12º volume da obra.

PASTORINO, C.T. Pesquisa no texto hebraico de um texto de Isaias.

PASTORINO, C.T. Pesquisa no texto grego de Hermes Trismegisto, com comentários.

RIBEIRO, M.J.B. Métodos e Instrumentos para o Ensino do Espanhol escrito ao aluno Brasileiro.

RIBEIRO, M.J.B. Técnicas e Exercícios para a expressão oral em Língua Espanhola.

SALLES FILHO, A. Formas de interpelação e tratamento no português do Brasil.(Encomendada pelo Centro de Estudos Filológicos da Universidade de Lisboa).

SALLES FILHO, A. A língua dos cancioneiros galego-portugueses.(Em colaboração com a Profa. Luciana S.Picchio, catedrática da Universidade de Roma).

SALLES FILHO, A. Pesquisas relacionadas com a Norma culta e Expressão Escrita.(Em colaboração com o Prof. Celso Ferreira da Cunha, da UFRJ).

SOUZA, E. Quatro ensaios sobre a "Poética de Aristóteles".

DEPARTAMENTO DE DESENHO

TRABALHOS ACEITOS PARA PUBLICAÇÃO

MARQUES DE SÁ; DOUGLAS - "Negros Muçulmanos no Brasil". Revista da Liga dos Países Árabes.

DEPARTAMENTO DE DESENHO

PESQUISAS EM ANDAMENTO

BASTOS, FERNANDO J.M. - livro de Estética (levantamento linear e sistemático, inédito em língua portuguesa- Editora UnB)

COSTA, ORLANDO LUIZ S.F.- Elaboração de um trabalho teórico sôbre o "Construtivismo e Suas Origens".

COSTA, ORLANDO LUIZ S.F.- Esculturas topológicas e superfícies no espaço 3-R.

FREITAS, G.M.MACHADO - "Trabalho teórico sôbre a "problemática da Arte Brasileira de 1922 à 1977".

VELOSO F.º, R. NONATTO- Livro Sôbre "Perspectiva Cônica".

DEPARTAMENTO DE ARQUITETURA

TRABALHOS ACEITOS PARA PUBLICAÇÃO

MACEDO, ADILSON C. - Brasília, The City Form - Cambridge, USA Harward University, 1977, 20 pg.

WEIDLE, ERICO P.S., - Recursos Ambientais e o Planejamento Ambiental de Campus, Universidade de Brasília-APC-NAT-01, 1977, 14 pag.

DEPARTAMENTO DE ARQUITETURA

PESQUISAS EM ANDAMENTO

BORGES, S.A.G. - Desenvolvimento de Metodologias de Pesquisa. Convênio BNH- MEC/DAU.

SALVIATI, E.J.; FERREIRA, M:B.; BATISTA, M.N.; MACHADO, J.W. - O uso da Vegetação nos Espaços Livres Urbanos.

DEPARTAMENTO DE URBANISMO

TRABALHOS PUBLICADOS

KOOSAH, M e Al - "O Plano Estrutural de Teresina " - Instituto de Planejamento e Administração Municipal - Teresina - PI/1977.

DEPARTAMENTO DE URBANISMO

TRABALHOS ACEITOS PARA PUBLICAÇÃO

GONZALES, SUELY F.N. - Contribuição Preliminar ao Estudo das Formações Espaciais. Revista "Urbanismo e Sociedade" - PROPUR - Porto Alegre.

LESSA, J.M.S. e Al. - "O Aleijadinho" in International Encyclopédia of Architecture, Engineering and Urban Planning, New York, TZONIS, Alexander & SCHODEK, Daniel, General Editors.

DEPARTAMENTO DE URBANISMO

PESQUISAS EM ANDAMENTO

BATISTA, G.S.N. - Normas para o lançamento de Redes Viarias Residenciais. Comissão Nacional de Política Urbana e Áreas Metropolitanas-CNPU.

GALBINSKI, J. - Estudo das Densidades Populacionais Brasileiras.

GONZALES, SULEY F.N. - A Estratificação do Espaço Residencial Urbano.

KOHLSDORF, M.E. - A percepção como instrumento de conhecimento do espaço urbano. (Dissertação de Mestrado, programa de Pós-graduação em Planejamento Urbano/URB-UnB-SEPLAN-MINTER).

KOOSAH, M. - As teorias, as críticas, a História e a Epistemologia da Arquitetura e o urbanismo na compreensão e na elaboração dos fatos arquitetônicos e urbano.

LESSA, J. M. S. - Escalonamento de rede Urbana brasileira - Primazia, Logonormalidade e Desvios.

LESSA, J. M. SALES & KOHLSDORF, M.E. - Subsidios para o Planejamento da Expansão Territorial do Distrito Federal.

RIOSECO, F.A.S. - Diagnóstico geo-econômico para a Região Centro-Oeste (Convênio FUB/SUDECO)-Tarefa específica.Diagnóstico da Rede Urbana.

SAWAYA, S.B. - Produção e Representação da Paisagem em Porto Seguro BA (Região do Vale do Rio Bureaẽn).

SAWAYA, S.B. - Teoria e História da Arquitetura - P/MEC-CEAU, Ensaio sobre o Ensino da Área a nível de Graduação.